京城日報
七月十五日（木）
夕刊
發行兼編輯人 見島吉治　印刷人 小川三之介
京城府太平通一丁目　發行所 合資會社 京城日報社

寄贈 12.7. 帝國圖書館

半島官民一致の心構へ

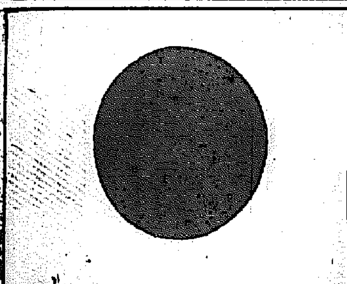

未曾有の緊張裡に 臨時知事會議開かる

南總督、三原則闡明

北支の危局はまさに爆發點に達し、皇軍正義の〝斷〟まさに發せんとする際、半島二千萬民衆に時局認識と決意を徹底せしむべく緊急招集された臨時各道知事會議はいよ〱今十五日午前九時から總督府第一會議室に一段と緊張裡に開會された

南總督、小磯軍司令官、川岸第二十師團長臨席、大野政務總監統裁の下に新顔の甘蔗京畿、新貝全南、阿部慶南等十三道知事全部出席、總督府各局長、官房課長列席（寫眞は上から南總督、小磯軍司令官、川岸廿師團長）

總督訓示

今回突如各位を招集して臨時の會同を煩はしましたのは、緊迫せる時局に關聯して當面の機務に付遺憾なき措置を遂げんが爲であります、内閣に於ては北支事變に付て去る十一日臨時閣議を開いて派兵のことを決定し直ちに御裁可を經て陸海軍に對し夫々統帥機關より時局に應ずる爲の派兵處置を進示されたのであります、總督府に於ても

形勢の急變に 處し連日首部の會同を行つて軍方面との聯繫の下に、治安其の他に亘る緊急對策に付必要なる措置を講じ特に在北支同胞の保護救濟の爲事務官を派遣する事を決定する所あり、更に十三日に於ては總督府各局課長及京城所在第一次所屬官署の長を招集したるを始め、言論機關代表者、經濟界代表者及中樞院顧問參議を各別に參集を求め取敢へず今次の事變の性質に就て其の認識に愬へ、且つ擧國一致以て國患に當るの心構へに付所信を披瀝する所があつたのであります

世界及東亞の情勢險惡にして深甚の留意を要することに付ては既往の知事會議席上屢々これを强調して各位の留意を促した所でありますが吾人の豫期したる事態は意外に早く現實化して今や北支に於て新なる重大事態の發生を見るに至りました、惟ふに今次の事變は當初偶發的の事件として出でました關係上、帝國當局の交渉により局地的に收拾され得べき可能性あるの外觀を呈したのであります、然れ共此の偶發事件の由つて來る原因は極めて複雜深刻でありまして、多年支那の對我政策に基いて醸成しつゝある反日抗日政策の露骨なる表現が遂に其の軍隊を驅つて今次の不法行爲を敢て冒さしめたものであることは書はずして明かであります、之に對し平和を希求する我が帝國としては事態不擴大の希望を中外に闡明すると共に

極力南京政府 及び現地支那當局に對して解決の交渉を進めつゝあつたのでありますが

支那側の相變らぬ不信行爲は遂に帝國をして局面の惡化を助長するの機を十分に見受けるのであります。即ち事態擴大か、不擴大か、一に支那側の態度如何によつて左右さるゝこととも相成つたのであります、帝國々民としては反省なき支那側の態度に鑑み、茲に最惡の場合を考慮して深く決意する所がなければなりませぬ

◇

其の爲に何が要求さるゝかと申せば、正確なる時局認識の把握と、擧國一致外患に當るの信念を堅持することであります、北支情勢は昭和八年停戰協定以來過去四年間極めて明朗を缺き、帝國が凡ゆる平和手段によつて支那側との協調を策し來つたのに對して彼は冀東地方に於ける停戰協定及び其の後の締結に成る梅津何應欽協定の精神を蹂躪し無視して其の常套的なる國際不信義の行爲により竟に今回の事態を惹起したるものであります

從つて今回派兵を決行する我が帝國の根本精神は已むを得ざる

武力を背景と する正當の買收、直に支那に於ける抗日侮日思想の根源的廢止、次で東洋平和を確立する眞の東洋平和を招來するべき日、滿、支提携を招來すると

にあります。從つて今回此の態度を決したる以上は此の根本的經綸と、大乘的理想とを達成するまでは斷じて撤兵を肯じないといふ覺悟を全國民の腦中に置き、此の信念の下に完全なる擧國一致の實を以て全力を傾倒致さねばなりませぬ

◇

如上の本旨に基き朝鮮半島に於ては此の時局に處する爲め次の項目に就いて各位の共感

協力を期待 するものである。即ち

【一】半島住民に對し普く時局の重大性を周知徹底せしむること

【二】今日眞に東亞の安定勢力として全局の安危を荷へる日本帝國の指導的地位を内鮮一體たる半島の民衆をして確認せしむること

【三】支那の全貌を正しく一般に理解せしむること

之れであります、凡そ國力と稱する所のもの〻根源が特に精神的なる國民精神を以て最大要素とするは勿論であるが、半島官民の全活動に前述の三項目に就ての正しき認識と强き信念とが行渡り、各自夫々其の業務に適應したる手段方法を以て一意專心銃後の本分を盡すに於きましては、それが即ち擧國一致の實をあげて奉公の誠意を完ふする所以に外ならないのであります

◇

内に對立抗爭ある場合と雖も一たび外患に遭遇せんか、一君の下萬民齋しく相結束し、鞏固なる擧國一致を現成するは我が帝國々體の卓絶せる所以であり

今次事變に際 しても遺憾なく此の國民性の特徵が立證せられたのであります、半島住民としても特に此の一點に留意するの要あり、精神の上に於ける眞の内鮮一體の實が斯かる國家非常の秋に於て明快に顯現せんことを期待致すのである

◇

この時局は今後如何なる推移を辿るべきか、豫斷を許さざる所でありますが、事態の如何に拘らず、終始一貫如上の信念をとつて官民相協力し、以て時艱の克服に邁進せんことを希望して已みませぬ、以上所感と希望とを略述致したのでありますが、各位は管下に於ける人心の領導、治安維持の上に萬遺憾無きを期して奉公の責務を完ふさるゝ樣切望し、訓示を終ります

昭和十二年七月十五日
朝鮮總督 南次郎

小磯朝鮮軍司令官 川岸師團長からも挨拶

開會劈頭南總督は

突如各位を招集して臨時の會同を煩はしたるは緊迫せる時局に關聯して當面の機務につき遺憾なき措置を遂げんがためである

と悲壯な語調で力强く訓示を述べ内鮮における對策決定より總督府の對策から始まつて時局の正しき認識を强調し半島はこの時局に處するため

一、半島住民に對し普く時局の重大性を周知徹底せしむること

二、今日眞に東亞の安定勢力として全局の安危を荷へる日本帝國の指導的地位を内鮮一體たる半島の民衆をして確認せしむると

三、支那の全貌を正しく一般に理解せしむること

の三大原則を闡明して時局に處する半島施政の根本を披瀝して約四十分に亘る重要訓示を終り次いで小磯軍司令官は大要次の如き挨拶をなした

【一】北支及び極東の現情
【二】北支事變に對する皇軍の態度
【三】内鮮一體、軍民一致
【四】今次の事變について
【五】鮮内の防衛治安維持
【六】銃後の公的私的後援

續いて川岸廿師團長は國威宣揚のため時局に當らんとする覺悟を述べて日程を終り、時局に關する各局所管事項に關しては各局長より若干希望事項に注意の陳述あつて同十時半散會、直ちに一同は朝鮮神宮における國威宣揚祈願祭に參列、南總督の訓示に基く決意を新たに誓つた、かくて各道知事は同日午後より可及的速かに歸任、慌しい緊張の裡にも半島人心の指導と治安の確保に向つて前記南總督の三大原則を各地方に徹底せしむべく邁進することゝなつた

高宗武南京へ

【上海十四日同盟】目下病院で靜養中の外交部亞洲司長高宗武氏は外交部長王寵惠氏の招電に接して醫師の勸告を退け十五日夜空路出發、南京に向ふことゝなつた高宗武氏は南京着の上日本側との一切の折衝を一手に引受けることになるべく高宗武氏出馬後の南京外交部の態度が如何に變化するかは異常の注目を惹いてゐる

特科隊の動員開始

中央軍、第二次戰備へ

【上海十五日同盟】支那側確報によれば中央軍は今十五日を期し第二次作戰準備に移り今まで動員令を下したものの外安徽、河南兩省に駐屯の特科隊に對し動員の開始を命じた

陝北の共産軍動き出す

【天津十五日同盟】朱德、毛澤東などの共産軍は蔣介石宛に北支戰線への參加を電請してゐたが此程或る種の指令を受け陝北共産地區は俄かに活況を呈してゐる樣子で、某方面への情報によれば共産軍の一部隊は十三日夜半根據地延安（膚施）を出發、何處へか出動したといはれる

雜軍に中央軍を配し 對內統制を計る作戰

國民政府の對策

【上海十四日・赤星特派員發】

支那側の確實な筋から得た消息によれば國民政府は北支事變に關し次の如き對日態度を決定してゐる

（一）國民政府としては事件不擴大を根本方針としてゐるが政府の威信保持と將來の責任上、地方的約諾を承認せず飽くまで强硬態度を保持する

（一）日本が豫期以上の强硬態度を示せば英米各國の關心誘發によつて支那側に有利な協定にまで導く

（一）用兵に就いては雜軍の間に中央軍を配して對內統制を計り可及的に戰鬪能力を發揮する

（二）日支の衝突が全面化した際は張學良、陳誠、又は宋哲元をもつて正面戰指揮に當てる

以上の國民政府の强硬態度はその裏面上にもよるが、我が方が地方的に交渉を進めて來たことをもつて日本には全面的戰ひの意思なしとみてゐる事がその根本をなしてゐる模樣である

五千萬元の軍費を調達

【南京十四日同盟】蔣介石は廬山首腦會議の結果に基づき昨日飛機充實を期し財政部次長鄒琳をして軍費五千萬元を調達せしめることに決定、鄒琳は十四日午後金融界と會見協議を開始した

北寧線衝突說

支那側の宣傳

【北平十五日同盟】十四日午後九時頃〇〇附近北寧線上において日支兩軍が衝突したと傳へられたが十五日朝豐台よりの確報によれば全く事實無根にして何らか爲にせんとする支那側の宣傳なることが判明した

西南の眞意は軍團擴張にあり

【廣東十五日同盟】李宗仁、白崇禧兩人は表面中央擁護を標榜して中央の出兵命令を待つ旨返電したがその眞意は之を口實として從來の二十ケ團を六十ケ團に擴張を圖らんとするものである、廣西派は北支における日支衝突の局面に乘じその見透しに苦しんで居り中央の敗戰がいよ〱確實となれば一層南京側に轉ずる肚と見られてゐる尤も李、白兩人は昨年の失敗に鑑み成功確實の見透しがつくまで愼重態度に出る樣である（寫眞上李宗仁、下白崇禧）

廣東軍北上

【廣東十四日同盟】蔣介石より北上命令を受けた廣東軍は首腦部會議の結果第百六十師（師長葉肇）の北上を命じ事變勃發以來準備中の北上に着手した、又外國用飛行機の空軍二隊約四十機に出動命令を發した、同空軍の一部は數日前より租界方面上空に飛來し示威飛行を行つてゐる

滿洲事變當時の失敗に懲りく

米國が態度冷靜なわけ

【華府十四日發 本社特電】

北支事變に關し英米兩國が相互に緊密なる情報の交換をなすべくイーデン外相が米國政府に提議した「英米共同協議」に關し米國政府は依然熱意を示さず、依然

微温 的受動的な態度を示してゐる、ハル國務長官は北支事變に對し、英米始め各國が同じ方向に向つて各々獨自の行動をなすことは容認出來るが、共同行動は絶對反對であるとしてゐる、米國がかゝる態度を採つてゐることはかつて滿洲事變の際米國政府が各國共同行動の急先鋒となり、盛んに日本の行動に對し抗議を提出しなければならぬ破目にまでなり

一方 英佛その他歐洲各國はこの際にかくれて、却つて事態の推移を見守ることが出來た、米國は勿論極東に於ける平和維持のため、決して努力を惜しむものではないが、たゞ支那に於ける英佛の利權擁護のため、英佛兩國始め國際聯盟その他の活動は全く目立たぬことゝなり、それ以後この態度に引きずられてスチムソン前國務長官時代に米國當局は滿洲國に於ける…再び歐洲の口車に乘せられて、米國だけが憎まれつ子になつた

滿洲 事變の轍を踏むのは懲り〱だといふのにある【山脇】（はハル米國務長官）

獨紙 大々的報道

【ベルリン十四日同盟】ドイツ新聞紙は北支事變に對して異常な關心を示し誇大に過ぎる位の大見出しで東京及び南京、北平電報を大々的に報道してゐるが、政府當局は嚴正中立的態度を持し、公式意見の發表は一切差控へてゐる、支那大使館筋は事態を悲觀視し「支那は領土保全のためあくまで日本に抵抗する決意である」と强調してゐるが、一般は日支兩當局が可及的速かに紛糾の局地的解決を圖るのを希望してゐる

臺灣への交戰準備

【廣東十四日同盟】蔣介石より對日交戰の際における南支防備全般を委託された廣東綏靖主任余漢謀は十四日福建省漳州において福建西南部に歸屬する共產軍首領[illegible]と會見の結果、これを第百五十七師に編入、臺灣に對する交戰準備を命じた

天地玄黃

支那此頃に及んで頻々和平交渉を遷延策

×

そして盛んに外國の同情を買はんと苦肉策

×

見苦しいぞ〱と言つたところで、お國柄意味が通じ申さず

×

北支事變に對する外國の輿論の推移はこれ

×

在鮮支那人の保護監督の周到さ、この好意、この親切、日本の道はこれ

×

英國伊は對日好感、米は默認政策、ソ聯さへもなく支那に味方の態度をとる要なしと超然

×

旗色不明の佛は、支那がこれを引出しに躍起

×

金少佐パゴダ公園の熱辯、內鮮一體の絶好象徵、起て、二千三百萬同胞

本日夕刊八頁

——人——

◇鄭忠南知事 十五日朝入城朝鮮ホテルへ
◇孫全北知事 同上
◇荷川咸南知事 同上
◇新貝全南知事 同上
◇上瀧慶北知事 同上
◇兒島咸北知事 同上
◇金江原知事 十四日夜入城朝鮮ホテルへ
◇阿部慶南知事 十五日朝入城天眞樓へ
◇金忠北知事 十五日朝入城本町ホテルへ
◇大沼正一郎氏（總督府・遞信局電氣課長） 退任、城南合同電氣支配人に就任挨拶に來社
◇美根五郎氏（本府鑛山課長） 十八日午後一時三十五分歸城
◇高橋敏氏（本府駐京事務官） 十四日午後新京へ
◇西崎鶴司氏（鐵道局理事） 新任挨拶のため十四日本社來訪
◇柴田善三郎氏（貴族院議員） 十四日午後四時十五分發ひかりにて退城
◇宇野友八氏（殖產局鑛務課長） 新任挨拶のため十五日本社來訪
◇本郷臣雄氏（京城稅關文書課長） 同上
◇吉田日出男氏（京城遞信分掌局監督課長） 同上
◇牧山正彦氏（總督府事務官、新議會勤務） 同上
◇田淵勳氏（東拓鑛業社長） 東拓本社と打合のため二週間の豫定で十五日東上

八月新譜 十五日發賣
颯々！ 涼風を呼ぶ陣容！

出船は悲し 伊澤寛
港の雨 青葉笙子
月下のジヤンク 有島通男
南の宴 河東田敏子
戀のセーラー 島津英夫
戀の一人 河東田敏子
街の夜風 青葉笙子
さすらひ艶歌 有島通男
戀の十字星（サザンクロス）唄 櫻井健二
ハワイの南 丘みどり
山の呼 櫻井健二
海の合唱 有島通男
ダニューブの漣 / スパニッシュセレナーデ / ミリタリーマーチ・キスメット　コロナ・マンドリン・オーケストラ

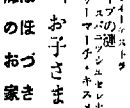

お子さまレコード
ほほづき 大久保澄子
海のお家 岡島…
水兵さん 朝日良枝
波がザンブリコ 山崎一郎
コロチヤン探偵の巻 コロナ兒童劇團

軍歌 日本陸軍 コロナ吹奏樂團
軍歌 日本海軍 コロナ合唱隊
國民行進曲 コロナ吹奏樂團
祖國の美 コロナ・アンサンブル
建國の舞樂 コロナ吹奏樂團
胡蝶の舞 コロナ吹奏樂團
愛國行進曲 コロナ・アンサンブル
皇國頌歌 コロナ吹奏樂團
復讐廿三年 鈴木光太郎
江差追分（尺八付） 小田金井正山
大津繪 トッチリトン 三遊亭圓若
正調江差追分 江差町 三編
會津盆踊 東山溫泉 福井小さ治
全國俚謠の旅 鈴木光太郎
伊那節 木曾節 飯田町 力、福島町 菊枝
山唄 成田竹
三國節 片山津節 山中溫泉 米八

浪花節
梅中軒鶯童 前原伊助
春日井おかめ 孝女辻占賣
宮川左近坊 涙の紙芝居
木村正行 上州しぐれ
玉川勝太郎 大湯の久八
春日井梅鶯 天野屋利兵衛

漫才
夜の散歩 立美三好 立美末子
東京見物 秋山右樂 秋山左樂
街の人氣者（タップ入） 僕のパパさん ミミー・宮島

コロナの月報に懸賞あり・一等ポリドール蓄音器
コロナレコード 一枚一円

朝鮮神宮大廣場に
武運長久の祈願祭
大野宴の感激も一入深く
官民二千萬歳を高唱

全半島晴れに晴れ渡つた十五日、一片の雲もとゞめない紺碧の大空〝この赤誠ぞ、天にとゞけ〟と北支の風雲急を告げるこの日國威宣揚を祈願し、武運長久を祈る祈願祭は半島鎮めの朝鮮神宮でいと嚴肅裡に執り行はれ川岸き陽光照り返す大廣場で大野宴が催され、南總督、大野政務總監、小磯軍司令官、川岸師團長、金知事以下官民二千餘名が列席、緑濃き南山々麓の神域に壯嚴に響く神樂歌と野宴場に湧る潮の如き萬歳の聲――銃後のこの赤誠、半島二千三百萬民の愛國心は燃えあがつた

神前には人、人、人
あゝ崇嚴なる祭典の儀

軍服に凛々しい南總督、戦帽を冠つて口眞一字にグッと結んだ川岸師團長、續く絹履のやうな將校、大野政務總監、小磯軍司令官、二宮憲兵隊司令官をはじめ各知事等官民有志は自動車で朝鮮神宮に續々集まる、その後から期せずして集まり來る防護團、在郷軍人、國防婦人會、愛國婦人會、青年團、學校代表、府民男、女、若い者、老いたる者の群、群、々赤心燃ゆる二千餘名の人々で神殿前は全く埋め盡くされて終つた、定刻午前十一時、前夜から精進潔齋沐浴した岡野和宮司は神職を從へ神殿に入る、シーンとした壯嚴の氣が漲る

神樂歌のうちに國威宣揚祈願祭は行はれ神國日本の威光今ぞ揮け、皇軍の武運長久なれと祈る二千の參拜者の赤心は遠く北支の暗雲を一掃し、大君の御稜威の御たけなさ、今こそ忠誠の熱涙となつて溢れ

川岸師團長は幕僚と共に玉串を奉奠、續いて南總督、大野總監、小磯軍司令官、段男爵、甘蔗道知事、佐伯京城府尹、韓相龍男爵が玉串奉奠、この間静かに瞑目する參拜者の耳に神域の松風が鳴る、仰ぐ南山々頂の國旗掲揚塔には大日章旗が大きな波を描いて一點の雲なき大空に颯爽と揺れてゐる、神の加護を祈るこの祭儀は午前十一時四十分滞りなく極めて嚴肅裡に終了した

全京城の隅々へ
響き渡る萬歳
半島人の赤誠を見よ

祈願祭終了後、午後零時十分から朝鮮神宮二ノ鳥居前の大廣場に特設された會場で野宴が催された、紅白の幔幕が張りめぐらされた會場には主賓川岸二十師團長が幕僚を從へ、南總督、大野總監、小磯軍司令官以下祈願祭に參列した官民は殆んど出席し、大野總監夫人をはじめ愛國婦人部の婦人まで交りこれまた赤誠を傾けた野宴だ、開宴に次ぎ國歌君が代の合唱に先づ甘蔗知事の挨拶も全京城否全半島を擧げての感激溢れる言々句々だ、川岸二十師團長は起つた

「われ〳〵皇軍のためかくも盛大な野宴を開かれたことを感謝す、官民一致時局の認識を強め東亞の指導者として北支の平和を期すべきである、今や軍民一致、腕をがつちり組んで……」と豪壯な謝辭を述べ、乾盃酒にバナナ、乾風布といふ極めて簡素な野宴ではあつたが、軍民が酌み交す酒盃に熱誠の愛國心は脈々と波打つ、やがて宴酣のころ南總督起つて「天皇陛下萬歳」を三唱すれば萬歳唱和は南山を揺ぶり、續いて大野總監の音頭で「第二十師團萬歳」を三唱し、喚も裂けよと萬歳、支那をこの聲で吹き飛ばせ！とばかり全京城の隅々にまで怒濤の如き絶叫は紺碧の大空に木霊して行つた

おみやげには 松の實飴

戰死七警官に 祭粢料御下賜

天皇、皇后兩陛下には過般盧溝橋事件の戰鬪に於て、匪賊と戰ひ名譽の戰死を遂げた盛岡巡査長外六名に對しその勳功を思召され十四日祭粢料を御下賜の旨御沙汰あり、總督府京城出張所長に對して傳達された旨十五日拓務次官より本府へ通知があつた

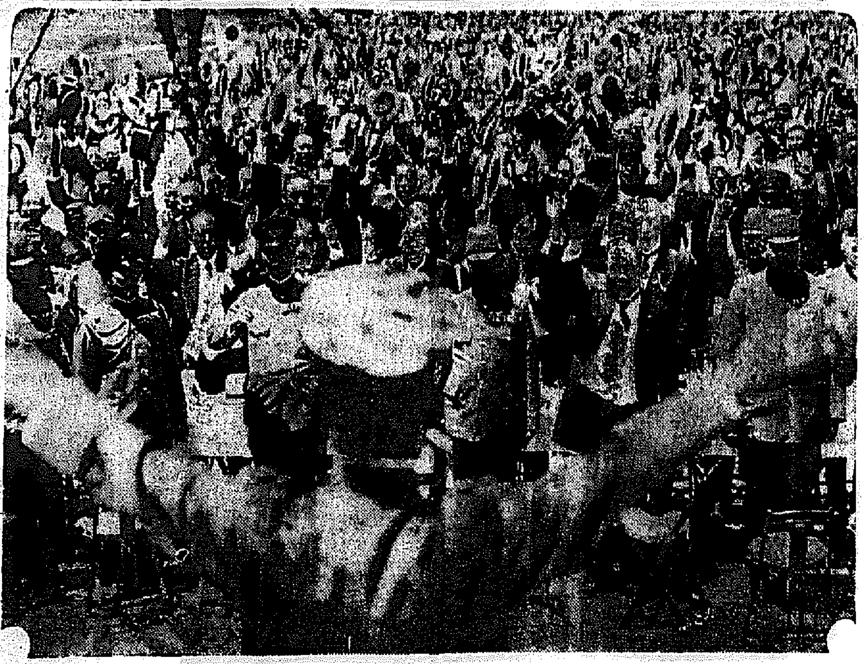

天地を搖がす『萬歳』　中央は南總督

烈々半島人の意氣
今度は朝鮮婦人 第一線に志願
〝自動車報國〟の歎願

今度はうら若い一朝鮮婦人が北支へ從軍を願ひ出た……十五日朝京畿道保安課に出頭して

「私は女ですから軍人にはなれませんが、皇軍のため自動車運轉手となつて北支で働きたい」と申し出て係官をアッと云はせた女性があつた、この勇敢な半島女性は京城宮井町二八六梁萬遥さん（二三）といふ京城自動車學校の女生徒、天晴れ自動車運轉手となつて華々しく生命戰線に乗出さうと決心して、滿洲國で運轉試驗を受けること三度、難關を突破出來なかつたが固い決心は崩れず、今春京城に出て京畿道の運轉手試驗を受けたがこれも失敗、更に勇猛心を振ひ起して京城自動車學校に入學して『今度こそは』と毎日ハンドルの稽古に熱中してゐた矢先き、北支の風雲急を告げて街にたぎる愛國熱に矢も楯もたまらなくなつて、男勝りの同女は遂に意を決して保安課に泣きついたのだ

「試驗には自信があります、是非皇軍のためハンドルを握つて奉公したいと思ひます」

と涙を流さんばかりの懇願にホロリとした係官から

「若し君の力を借りなければならない時が來たならば……」

慰められて漸く引下つた

これは青年 軍人志望 鍾路署へ申出

京城鍾路町一五金鍾默君（二〇）は十五日午前十一時ごろ鍾路署を訪れ昨夜パゴダ公園の金少佐の時局講演を聞いて感激しました、我々も命を惜しまず是非とも皇軍の一員となりたいと申出たが、金少佐の赤誠からほとばしり出た熱辯が半島民に與へた感激に相應しい美談だ

ボンと投出した 二萬圓の小切手
昌信町林宗相氏の美擧

非常時局の重々しい空氣様に府民の關心が今更のやうに空の護りへと注がれてゐるとき、大京城の空を護る防空聯隊へ光輝ある資として二萬圓を投げ出した人がある、京城昌信町六四八林宗相氏で十五日朝東大門署を訪れて

「私は防護團に關係してゐるから、まだ大京城の空の護りは完全とは云へないことを十分知つてゐる、これは僅かだが充實の費用の一部に使つて貰ひたい」と二萬圓の小切手を差出して寄附を申込んだ、この二萬圓は同氏の希望により京城東部防護團の設備に充てられることになつたが同氏は從來も府の防護團には屢々多額の寄附をして盡力をし聯隊として實々多大の助力をして來た人である

イナセンペン

金少佐の講演に 感じて献金
半島人の熱意昂まる

十四日夜十一時ごろ鍾路三丁目派出所を、それ程裕福とも見えぬ服裝をした一人の朝鮮人男が訪れて係官の机上に金五圓を差出し『これを國防獻金にして下さい』といつて、氏名も告げず立去らうとするのを、係官が呼び止めて再三尋ねると、やつと府内橋町一七二林顯貝（二一）とだけ明かした

れた三人の制服姿の京城女子技藝學校二年生中井芳子さんは十五圓を、西大門小學校四年生浦上明子さんは二圓六十五錢を、同淑子さんは三圓を『國防費にして下さい』と獻金した

わが駐屯軍に 支那人獻金
金百元を提出

【北京電話】十五日午前九時三十分、北平在住の支那人は二十九軍の市内駐在を嚴戒し、市外撤退を懇望しつつあるが、十五日一支那人は我駐屯軍を訪問、金百元を提出し我將士の寒暑間に資せられたき旨申出た

メガネ 中村

燃ゆる乙女心

十五日午前十時京城西大門署を訪

天氣豫報（16日）

地方	風	天氣
黄海、京畿、忠北	北東乃至東の風弱く	一般に晴れ所により一時雨の降ることもある
全北	北乃至東の風	一般に晴れ所により雨の降ることもある
全南	東の風弱く	一般に晴れ所により雨の降ることもある
慶北	北乃至東の風	一般に晴れ所により雨の降ることもある
慶南	北東の風弱く	一般に晴れ所により雨の降ることもある
平北	北東乃至東の風	一般に晴れ所により雨の降ることもある
平南	北東の風弱く	一般に晴れ所により雨の降ることもある
咸南、江原	北乃至東の風	一般に晴れ所により雨の降ることもある
咸北	東の風弱く	一般には晴れ所により雨の降ることもある

京城地方 【今晩】晴れ 【明日】晴一時曇
仁川地方 【今晩】晴一時 【明日】晴一時曇

暑中見舞に好適
銘菓 春畝山

日を經れば經る程美味しくなる獨特の菓子 名物春畝山製品の三大特徴 松の實入 鮮リンゴ等を材料に科學的に製したる珍菓にして高價なる御進物として御賀上に

大野總監の 招待會
「聖女」平壤へ

京城で三夜を過したヘレン・ケラー女史は十五日午後零時半から大和町官邸に於ける大野政務總監招待の午餐會に臨んだのち、午後二時京城府内の濟生院盲啞部を訪問、折柄開催中の朝鮮盲啞協會總會に出席して挨拶を行ひ、不幸な人々に勇氣と光明を與へ、同院から直ちに京城驛に向ひ、三時三十五分發〝のぞみ〟で平壤に向つた

またも鐵道從業員 六十一名銃殺さる
一月以來二百十三名
アリベシ

【モスコー十四日同盟】ハバロフスク地方新聞紙「チホオケアンスカヤ・ズヴエズダ」紙の報道によればハバロフスク特別軍事法廷は十三日シベリア鐵道從業員六十一名に對し反革命工作加擔の廉で一括死刑を言渡し即日銃殺に處したといはれる、以上六十一名は外國諜報機關のため破壞工作を提供すると共に鐵道爆破、水道毒物投入なども企圖してゐたといはれる、右銃殺によりシベリア鐵道從業員にして反革命工作の名の下に殺された者は一月以來二百十三名に達したと傳へられる

京義線列車に 燈火管制
乘客自ら列車を護る

去る十三日來滿洲國、關東州及朝鮮の一部には非常警戒の燈火管制が實施されてゐるが、鐵道局でも京義線列車に燈火管制を行ふことに十五日決定した、安東驛に着く前から乘務員の指揮によつて全乘客が一致して列車の窓や戸を締め、車内の燈火が外部に洩れるのを防ぐ筈で、また驛構内や列車内の照明も出來得る限り光度を減ずるので、秩序維持に努める一方、また事態の豫防にも萬全を期する筈である、なほ鐵道局では『燈火管制に御注意、我々の列車を護れ』と書いたポスターを製作、車内や驛構内に掲げることになり目下急いでゐる

時局認識徹底
各地商工會議所から
激勵の電報飛ぶ！

南總督は今次北支事變に對し擧國一致の實を擧げしむるため去る十三日在城の民間團體、及び本府各局長、警察官公署の長官連を本府に招き懇談または訓示をなし更に十五日は全鮮の道知事に宛て通牒を發して時局の認識、國威の宣揚に努力し官民協力一致による公私生活の緊張を促してゐる、すでに平壤、新義州、木浦、開城その他全鮮の商工會議所では十三日から十五日に亘り總督の銃後の秘策に對して訓示を行つたが、總督を受けた各方面では直ちにその所屬の團體に總督の意圖を傳達すると共に各官公署團體ではその長が部下に對してこれを傳へ總督かねての方針上意下達の實をこの際如實に發揮し積極の緊張振りを示してゐる

吾人は今次事變の發生を痛嘆に堪へざるものであるが、事變に對する帝國政府の措置は自衞上止むを得ざるもので、時局に對し擧國一致の協力をなすと共に根本的解決を期し東洋永遠の平和を確立されたし」と決議し南總督を激勵する熱誠振りを示してゐる

燃料界の最高峰
三井の大同炭
七月拾五日より左記値段にて御用命に應じます精々御愛用の程御願申上げます
大同中塊炭 京龍府市内御届壹噸に付 金貳拾貳圓也
三井物産株式會社京城支店
特約販賣店
西田石炭商店 京城府古市町（龍本三二一〇）
株式會社 三國商會 京城府大門通（龍本五三四七）

桃屋の福神漬 罐詰

十五日より上映
東日大每ニュース
北支事變（第一報）
若草映畫劇場

金 銀 德 白金
京城德力
京城明治町
電話本局 1572 4037 2088 3688 3939

頭腦過勞者の必携藥！ ノーシン

坂井耳鼻咽喉科醫院
京城本町一丁目入口 醫學博士 坂井

京城日報社後援の下に樓上來番階に於てナトレス灸診療で効果百％と喜ばれは人々の焦點にある本村博生先生發明の灸セットは盛んな實行でありますので鮮内は特に左記へ御申込下さい ……け代理店及特約店を募集す、事になりました、御希望の方は左記へ御申込下さい
京城府旭町二丁目 不知火旅館内二十三號室
博生堂出張所 宛

婦人倶樂部 五月九月及十二月號
腦溢血を豫防する座談會
灸の据ゑ方秘傳の公開で好評の
本村博生先生

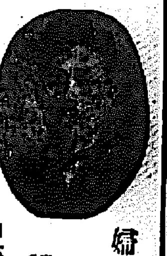

總裁閣下より
鈴木前政友會
御愛用の光榮に浴し灸療法研究に御熱誠なる御激勵を賜ふ

日本勸業銀行重役 値賀龍夫氏より

林陸軍大將閣下より

劇界の大御所 實川延若丈より

無痕 ナトレス灸 セット

モペクター治療器

本舗 博生堂 東京市神田區駿河臺四丁目五番地 電話神田三四〇五番

朝鮮各道代理店募集（人助けと喜ばれ乍ら出來る副業）

◎無痕◎ PATENT No. 22292 ◎無痛◎
ナトレス灸
（說明書進呈）

九州各縣下及滿洲代理店 案内
坂田商會
公隆洋行
山部仁堂
北川商店
江原商店
紅商會
日活屋商店
坂田證券店
石田商店
福原商店
沼記商店
越智商店

巷に溢る愛國の熱情

北支事變の逼迫に 銃後の感奮興起
釜山の諸團體を糾合して 勇士の慰問その他で評定

【釜山】廿萬府民の血をわかす北支事變の急電は到るところに感激の渦を捲き文字通りに非常時日本の溌剌たる姿を展開してゐるが愛婦釜山支部でも銃後の活動を開始するとなりその第一着手として近く府內に於ける軍人家族の慰問に乘り出し府民の心からなる熱誠をもつて後顧の憂へなからしめるため準備を急いでゐるが府でも各町總代、組長の協議會を開催し、在郷軍人分會聯合會と連絡をとつて慰問救護の方面に萬全の方法を打合せることになつた

女高普生四十餘人 日の丸の血書
第一線に贈る銃後の熱誠 光州に愛國の花開く

【光州】北支事變勃發するや銃後の國民は熱誠こめて慰問をおくり各地で續々の美談が生れてゐるが、十四日光州女高普四年生四十餘名は北支の第一線を護る皇軍將兵の勞苦を思ひ「銃後の我等の熱誠」を傳へたいと、何れも指を切つて日の丸を血書し、受持先生を通じ憲兵隊へ北支第一線に活躍する勇士にあげて下さいと寄託、憲兵隊では感激し早速その手續をとつた

一青年の切願
第一線の勤務を 憲兵隊に願出づ

【平壤】暴戾支那を膺懲すべしと愛國の血潮を沸かした一青年が十三日午後七時頃平壤憲兵隊を訪れ雇役夫となつても北支の第一線で御奉公したいと志願したこの青年は府內橋口町二四の二平壤郵便局電報配達夫金甲述君で時局に感激して皇軍の一員としての奉公を念願したもので係員は職務に務むるも現在の職を忠實に務むるも御國に盡す事に於ては何等變りないからといふのでなだめて引きとらしめた

咸興商議も電送

【咸興】商工會議所では日本商工會議所聯合會と協調し十五日臨時總會を開き日支事變につき帝國政府絶對支持の決議をなし直ちに打電した

白系露人報恩の獻金

【平壤】白系露人報恩の國防獻金在壤白系露人三名は十四日平壤憲兵隊に國防獻金をした右は南門町一六〇パラオ洋服店コ・クレストフ氏（十五圓）寶岡町三ノ五〇前モスコー洋服店ソコウツフ氏（廿五圓）大和町九ハルピン洋服店ウ・クレストフ氏（廿五圓）であるがなほ當日の國防獻金は府內櫻町三九前田新市氏三圓、本町伊藤熊太郎氏廿圓があり十三、四の兩日のみでも平壤憲兵隊に屆けられた國防獻金はすでに二百四十四圓廿錢に上つてゐる

大田府民の祈願

【大田】いよ／＼北支の風雲急を告ぐるや府では十三日午前七時大田神社で祈願祭を執行し各團體官民有志千餘名參列し非常時局に際し國威宣揚、武運長久を心から祈願した

さすが軍都 時局推移に重大な關心

【羅南】北支事態の惡化……日支國交危機を告ぐるの報一度傳はるやさすが軍都の羅南ではとりわけ多大の關心が拂はれ刻々に到る本紙その他の特報掲示板の前は人山を築いてゐる、十九師團司令部では事變突發以來、極度に緊張し尾高師團長をはじめ井出參謀長以下司令部首腦部は情報の蒐集に緊張の日夜を明かしてゐる

板の間稼ぎ チンピラ三人

【興南】邑內九龍里二四京畿長男永伊（一）同市番地林用日長男建培（一）同前李龍昌長男曙好（一）のチンピラ三人は九龍里海水浴場脫衣所の番つ拂ひを働いてゐたが十三日現場を興南署李刑事に發見され御用、同署で取調べてみたが彼等チンピラ團は去る六月九龍里市場通り氏名不詳の古物店で家人の隙を覗つて十圓札を盜み三人で分配し活動見物や買食に消費したことも自供、目下餘罪を取調中

一票千圓で買收
統營の道議許氏の選擧違反 三名に實刑を求刑

【統營】邑から選出された道會議員許基協氏（　）は選擧當時有權者吉隆昌、鄭英淳兩氏に一票千圓といふ多額で買收した選擧違反事件の公判は十三日午前十時から統營地方法院支廳で方判事係今泉檢事立會で開廷、傍聽席は超滿員であつた、事件審理の後檢事より許氏に懲役六ヶ月、鄭英淳氏に懲役八ヶ月、鄭希律氏に懲役十ヶ月を求刑し同四時半閉廷、判決言渡しは十六日

浴客から掏る

【元山】避暑客を追うて殺到する浴客の懷中を覗ふ掏摸が跳梁し、十二日時價百二十圓の金指環盜難事件があり、元山署では盜難の續出に警戒の眼を光らせてゐるが、一般海水浴客の注意を喚起すべく近く注意傳單チラシを撒布する筈

鑛石泥一味送局

【大田】扶餘郡草村面松亭里農業李錫洪（二八）は同郡石城面甑山里農業尹錫爺（二〇）と共謀し昨秋九月十四日午前一時すぎ同里南山金山の坑口先に積んであつた鑛石七叺（時價百圓）を窃取賣却し更に同里李相原（二二）と共謀し去る四月廿八日午前一時頃草村面慶用里俗稱パンカコル山中で首化鉛金鑛採掘中の番人鄭某を脅迫して金鑛一個（時價百五十圓）を強奪し逃走中部落民に發見され岩石を投げて妨害し逃走中取調べを受けてゐたが本月初め扶餘署に逮捕され取調べも一段落ついたので十四日江景檢事分局に送致された

大和魂の千人針
全州愛婦も街頭に活動

【全州】今次事變勃發以來軍事分會及愛婦分會の活動は目覺ましきものあり、殊に愛婦分會では北支第一線の將兵に贈るべき千人針の作成に愛國熱誠出で眞心籠めて街頭に家庭に消き魂の針の運びを求めて活動し府民の愛國の熱誠と相俟つて續々出來上りをみせてゐる

釜山商議要路に激勵電

【釜山】商工會議所では對支非常時局に鑑み十四日午後三時緊急役員會を開催、對策並に國の見地から左記決議を近衞首相並に米內、杉山海陸兩相、廣田外相、馬場內相、賀屋藏相、大谷拓相の各大臣へ打電した

北支と緊密なる關係を持つ我商工業界は今次事變に對する

憧れの第一線勤務
非常時局に奮起の感激青年 熱情の淚流して志願

【大邱】北支の狀勢急迫を告げるや大邱府民の愛國心は彌が上にも昂りその熱誠は國防獻金や街頭の千人針に色々の形に表現されてゐる折柄こゝには一青年がその愛國の熱誠を發して一意第一線勤務を志願した朗話がある……その青年は南山町のペンキ商金玉鉉（二〇）といふもので十四日朝憲兵隊を訪れ私達が安穩な生活のできるのは世界は比類なき國家に生れたおかげであるから國家に大事が起つた上はぢつとして居られないので仕事はどんな苦役であつても厭はないからせめて第一線で御奉公したい、すでに妻にも納得させてあるから是非この願ひを叶へさしてもらひたいと淚を流して熱願係官をいたく感激しその旨早速隊長に上申して善處することにして引きとらした

時局認識強調
筒井警察部長警告を發し「輕擧妄動を誡む」

【羅南】日支關係の重大時局に際し筒井警察部長は十四日大要次ぎの如き聲明を發した

急迫せる昨今の重大時局に直面して本道としては特に道內の治安維持に最善を期してゐる、かりそめにもこの際治安をみだすが如き者あらば斷乎これを取締る方針である、一般道民は充分時局を認識して輕擧妄動を愼しまれたい、又正確なる情勢の推移に就ては新聞ラヂオ等によつてそれ／＼報道されるからそれ以外徒に揣摩臆測を逞うして人心を惑はすが如き流言蜚語を流布する者は嚴重取締りを加へる方針である、萬一日支兩國間が最惡の事態に逢着した場合に於ても道內居留の中國人に對しては大國の襟度を示して充分保護を與へる樣……又中國人各自に於ても當局を信賴し安心してその業に勵んで貰ひたい又一面かゝる時局に乘じて一層外諜等の暗躍も活潑となるからこの點についても官民擧つて充分警戒に努められたい、なほ道內居住の滿支人は總計約五千人であるが中華民國人滿洲人と毅然たる認識を缺ぎ一括して支那人と考へ滿洲人をまで敵對視する結果となるから充分この點自重してもらひたい

交換孃健氣にも起つ

【水原】北支の風雲急を告ぐる時鐵道局の交換孃一同は『國家のために働く勇士』のために健氣にも起ち上り彈除け千人針を贈るべく炎天下を二人三人づゝ組んで邑內各戶を歷訪し、一針二針と求め步いてゐる淚ぐましい銃後の熱誠は邑民を感激させてゐる

貯金通帳改竄 危い所でお縄

【興南】去る十二日興南局窓口で五十圓記入の通帳で拂戾しを受けてゐる怪しい男を興南署員が逮捕以來嚴重取調べの結果十四日に至つて犯罪を一切自供したがこの男は鹿兒島縣伊佐郡生れ住所不定假屋近李（二〇）で各地で巧に通帳改竄し多額の現金を詐取、一週間程前に興南に流れ込み當日も五十錢の通帳を五十圓に改竄し局員から現金を受け取らうとしてゐる所を捕つたもの

羅津府マーク懸賞募集

今や日本海時代の到來と共に東亞の表玄關たる重大ポイントを把握したる羅津は軍事・經濟の要衝として今後の役割は愈よ重く新興朝鮮の心臟部に力強い發展を遂げつゝあり本社ではこの秋迫り來る府制施行一周年・開港船車連絡二周年の二大記念日を意義あらしむべく北鮮羅津の躍進を表象する府マークを下記規定により募集し廣く記念事業の一に供せんとするものである

規定 ★マークは羅津府の正章として使用さるべき品位を失はぬこと ★羅津は國際港である事 ★北鮮三港の中心港 ★日滿交通の最捷徑路 ★東北滿洲物資の大呑吐港 ★朝鮮最初の市街地計畫令及建築令の實施により東洋に誇る近代都市として地上建設を行つてゐる（距京城へ廿三時間、新京へ十三時間、海路ウラジオへ十時間）以上の事項を取入れること ★要塞地帶につき軍機上に關するものを取材せぬこと

用紙　官製ハガキ大の上質畫用紙（裏に住所氏名を明記したものを同封のこと）
應募枚數　制限なし（但し原稿は返戾せず）
締切　昭和十二年八月五日までに到着のこと
發表　同年八月二十一日附本紙上
原稿送先　羅津府廳內務課氣附府マーク懸賞係宛
審査　本社の委囑せる審査員これを行ふ
賞金　▲入選一篇 金一百圓 ▲佳作三篇 各金十圓（發表と同時に贈呈）

主催　京城日報羅津支局
後援　羅津府

懸賞募集

貨物自動車ご難
峠から溪谷に顛落 一人慘死二人負傷

【大田】十二日午後八時頃忠南青陽郡大峙面馬時里峠で青陽共同自動車會社所有貨物自動車忠南一三三六號を運轉者朴元信君（二三）が運轉し貨物を滿載して定山から青陽に向ふ途中運轉をあやまつて溪谷に顛落し同乘の荷主青陽邑內沈相雲（二一）は即死し、同人大朴成模（二〇）は重傷、朴元信も輕傷を負つた

百萬圓の計畫で授産地區設定
柳生本府社會課長乘り出し 釜山各當局と協議

【釜山】既報──府では部落形成しながら府內に散在する勞働階級府民のため百萬圓の豫算をもつて明十三年度から三ヶ年間に授産地區六ヶ所を新設し六千二十八戶二萬六千九百六十餘名を收容する大計畫を樹て、市街地計畫の實施と關連して具體化するため既に國庫補助申請の手續きをしたが本府から十四日柳生社會課長が來釜午後二時府廳で府尹に道地方課、釜山署、道保安課の關係者と會合協議したのち、授産地、豫定地と現在の集團的細民部落を視察した

娘を伴れて人妻家出

【統營】郡內光道面德浦里金（　）は十三日十一時頃家を出たまゝ歸らないので夫金某は統營署に願出た

上には上がある
掏摸公を恐喝して荒稼ぎ とんだ所から贓品

【興南】去る十二日退潮驛待合室で睡眠中の咸興府驛前町明太魚商羅昇雄さんのポケットから現金四百八十圓と金側懷中時計をスリ取つた咸州郡西退潮面新豐里李成京（二〇）はその後嚴重な取調べを受けてゐたが十八金側懷中時計（時價七十圓）と現金十圓の行方については本人の退潮驛金萬鐘（二〇）に恐喝され取られたことを自白、直ちに手配の結果、十四日邑內に潛伏中の金萬鐘をも逮捕、同署に連行、頑強に否認する金を裸體にして身體檢査の結果なんと肛門に挾んでゐた件の時計と十圓札が現れ係官を苦笑させた、なほ金はスリー仲間と稱して常に身分不相應の服裝をし婦女子に近づき言葉巧に欺き毒牙にかけてゐたことも判明した

溺死體漂流 身元は不明

【釜山】十四日午前五時頃府內南濱防波堤沖に溺死體が漂流してゐるのを漁船が發見水上署で檢視した四十歲位の朝鮮人男で身許不明

官公吏の瀆職 殖える一方
六月中だけでも 咸興にザット廿件

【咸興】官紀肅正、民心作興の聲が高く叫ばれてゐる今日官公署に身を奉じて一般民の儀表たるべき地位にあるにも拘らず公務員としての犯罪が增加の一路を辿つてゐることは、當局も頗る關心を持つてゐるが咸興地方法院に於ける公務員の犯罪件數は六月中だけでザッと二十二件、事件の內容は詐欺橫領、過失傷害、職務毀棄、公文書僞造行使等でその中大部分は犯罪經驗の淺い身となつてをり、無罪と決り放免されたのは僅か十名である、なほ公務所は郡廳、驛所、面事務所、金組、郵便所、學校訓導等である

色魔醫生
開業を種に少女を誘惑

【平壤】色魔の毒牙から危く逃れて平壤署へ救ひを求めた娘…十三日夜平壤署に一人の娘が救ひを求めて飛び込んで來た、宿直の署員が事情を聞くと、この娘さんは江西郡成石面西國里金玉女（一七）と名乘り今春同里の醫生の家で家事の手傳ひをしてゐる中、同里の醫生金某（三〇）から〃海州に移轉開業することになつたから看護婦になつて呉れ〃と誘はれ伴はれて十三日平壤府內某醫生宅に止宿したが部屋がないため男と同室に監禁したところ、夜間色魔の正體を現して魔の手を延ばそうとするので驚き救ひを求めて飛び出したものと判明、同署では同女を保護すると共に不屆な金を引致取調べ中

定州も祈願

【定州】十三日邑內の神城は國威宣揚祈願に參拜する內鮮の人々で賑つた、郡廳、青年團、官衙、學校の團體參拜を初め赤誠溢るゝ市民は早曉から續々と石段に額き愛婦會員の姿も人目を惹いて正午迄の參拜者三千を突破した

東京大相撲 來月五日に 咸興で興行

【咸興】弱冠二十六歲、天下無雙の青年橫綱雙葉山、實力第一の橫綱玉錦それに清水川、鏡岩の兩大關を始め巨豪新銳打揃つての大日本相撲の地方巡業は半島の好角家から頗る期待されてゐるが咸興興行は八月五日に決定、勸進元の博仁會に各團體を擧げて後援することとなり十四日博仁會當局及び府廳關係者は咸興方面町總代等を歷訪懇請した

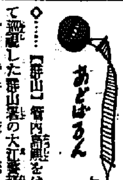

◇……【群山】管內諸氏をはじめ群山署の大江警務主任同職は初めて……つつかまへて
君！去青島へ行つたことがあるかウンないさうか一遍是非行つて來給へ全く素的だよ、詩的でねエ
◇……ところで何がそんなに好いのかと具體的說明を求めると
君知つてゐるだらうあのアレ島で育てば娘十八〃親心つて〃あるじゃないかあの氣分がほんとに解るよ
◇……諸君ウツカリ乘ることは危險ですがコレと興ふもの、これ以上は大江さん直接に聞いて下さい

●補血強壯劑 鹿茸トニク●

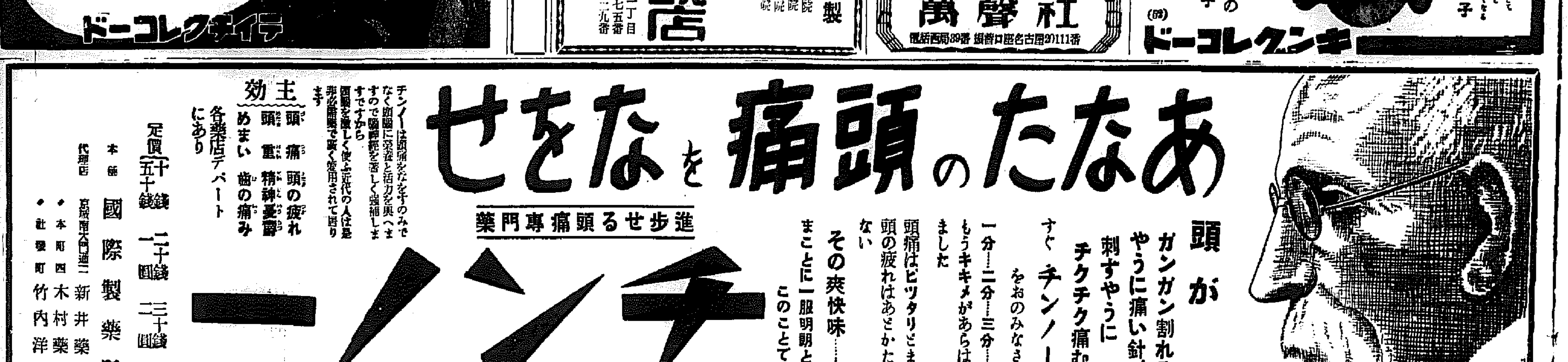

アメーバ赤痢

特効剤

腸内防腐止瀉剤

エンテロ・ヴィオフォルム

殺菌・防腐・止瀉作用卓越せるヴィオフォルム「チバ」にサパミンを配し腸内に於ける乳化を促進して腸管内壁に均等に作用せしめて薬効を一層増大せるものなり、一日二乃至三錠の分服により確實迅速に効力を發揮す、無味・無臭にして副作用なし

アメーバ赤痢の治療及豫防に特効的作用あり其他急性慢性胃腸加答兒、腸結核の下痢、各種赤痢、疫痢、傳染性及寄生性腸疾患等の適劑として世界各國の治療界に賞用せらる

定價 二十錠入 金二圓七十五錢 百錠入 金十一圓二十錢

文獻及説明書左記より郵呈

大阪市東區瓦町三和ビルヂング
瑞西バーゼル化學工業會社日滿學術部

日本及滿洲國總代理店 發賣元 大阪 株式會社 武田長兵衛商店
(各地有名藥店百貨店藥品部に有り)

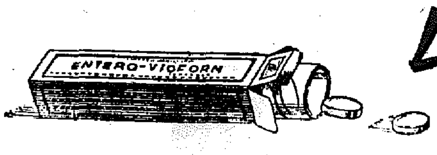

12—37

朝！ノーシン一服 それから會社へ

強心呼吸興奮劑 強力・カンフル新誘導体

理研カンフェナール

10アポカンフェル1アルデヒード（日英米獨佛發明特許）

特長

(1) 本劑は直接心臓に働き 作用初期の抑制作用を伴はずよく心臓機能を旺盛ならしめて低血壓の場合は血壓を上昇せしめ高血壓に對しては却つて血壓を下降せしむ

(2) 本劑は呼吸困難及び呼吸促迫あるものに對し明らかに呼吸數を減少せしめ淺薄なる呼吸を増強せしむ

(3) 本劑は体内吸收後何等の副作用なく全く安全に使用し得らるゝことは既に確證された事實である

容量

1.0cc 5管入 10管入 50管入 2.0cc 5管入 10管入 50管入

文獻は醫家に限り代理店より贈呈

製造元 財團法人 理化學研究所

代理店

大阪市東區道修町 株式會社 藤澤友吉商店
東京市日本橋區本町 株式會社 田邊元三郎商店

RC 11

日本共立火災

出張所 京城府黄金町二丁目一九九 (朝取三階)
電話長本局 (2) 1566番
出張所長宅 (2) 2965番

パピリオ

舶来ばかりを、ずっと使ってらした方に、比べてほしいのです。

新發賣粉白粉十二色

中西 トンデ
トンデ西中

◎ミツワ・ブランデー

朝鮮酒類ミツワ葡萄酒醸造・貯藏古酒

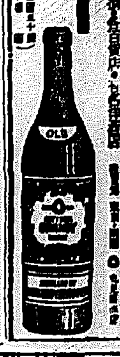

專賣特許

ビタオール 液体ポマード

香水の様に二三滴を髪にふりかけて梳く それつ切り．それで整髪オーケー．匂ひと光りの高尚さ．ベーラム・チック・ポマードの三作用を併合した整髪料です

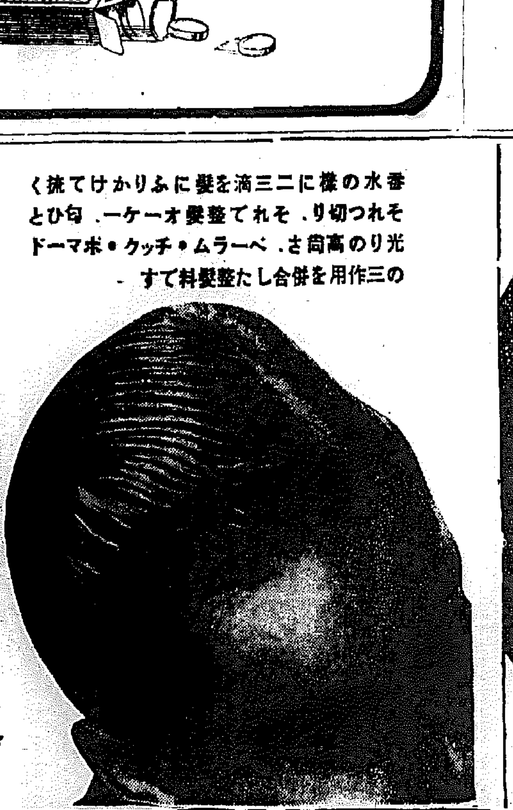

涼しいポマード

小瓶 ￥.40
中瓶 ￥.60
大瓶 ￥1.00

油気なしで髪を美しくする

夏の海風はあらゆる重いものを吹き去るのです、そして小麦色の肌に軽くたはむれる青瓶の爽かな髪に愛のベーゼを與へてゆくのです

毛の汚れと塵を清め折毛、枝毛を防ぎ、アイロンにもパーマネントにも効果を倍加いたします

青瓶ビタオール

小瓶 ￥.40
中瓶 ￥.60
大瓶 ￥1.00

東京・大阪 松浦商店香粧品部

クラブ白粉

ホルモン配合

特長を生かす榮養白粉

白粉と名のつくものであれば、何んでも一様な効果がある…とお考へになると大変な間違ひ、粗悪なものは却って肌を荒し「白粉ヤケ」「化粧アレ」の原因となります。又、舶来品は…兎角日本婦人の肌色や潤ひにしっくりせぬ遺憾があります。その點、ホルモン配合のクラブ白粉が安心で特に專賣特許の吸收増進劑の力で今までの女性ホルモンより一層強力な綜合ホルモンが表皮から吸收され、内皮組織の榮養となりますから化粧をすればする程若く美しくなれ、しかも色調粒子、潤ひの點からも日本婦人の肌を基調としてつくられてゐるだけに潑溂とお顔の特長を發揮し、その若さと健康を増進します

クラブ式ホルモン化粧

一つのお顔でこんなにも色々な表情が創れます！

ホルモン含有 クラブ乳液

先づ、綜合ホルモン含有で評判の若返り化粧水クラブ乳液を脱脂綿にふくませ、お顔から衿を拭っていたゞきます。すると毛孔のなかから汗やほこりの濁物されることは脱脂綿が鮮明になるほどで、今までになくサッパリと生地が整って色艶が良くなったのにお氣付きになれます。

ホルモン含有 クラブ美身クリーム

次に、白粉下としてはもとより、日焼け止めの効力ある綜合ホルモン含有のクラブ美身クリームをホンのッ……ッとお顔へ伸していたゞきます。すると、特にクラブはき白粉のツキ、ノリが良く一日化粧くずれせぬ見事なお化粧が出来るのです。

ホルモン配合 クラブ白粉

その上に、ホルモン配合のクラブ白粉（色黒の方はオークル、色白の方はオリーブ、健康色の方は肌色）をパフにつけ、軽くたゝくやうにつけます。最後にクラブ頬紅、クラブまゆ墨、クラブ口紅で仕上げをいたせば充分です。

趣味と學藝

高麗時代

金銅觀世音菩薩　相貌優しく莊嚴を示す、發見地は金剛山にして形狀は元式の趣あり、元の帝室の金剛山崇敬の奉納なるべし

—紙上博物館—

光頭の心配無用 コロンビア大學教授が整形手術を發表

コロンビア大學醫學部教授グスタフ・アワフリッヒト博士は最近開かれたニューヨーク醫學協會定例總會の席上、禿頭に對する新療法を發表した

博士の見解に從へば禿の原因は頭皮が緊張して血液の循環を障げるからで、この原因除去の爲博士は獨特の形成手術を以て頭皮の緊張を緩め而も頭部には何等の痕跡を殘すことなく永久に禿の惱みを救ふことが出來るといふのである

移動式 鐵の家 米國ある鐵工所で製作

米國イリノイ州ペオリア町のル・ツールノー鐵工所ではこのほど電氣溶接の近代的移動式鋼鐵製住宅を製作した。この住宅は間口三十二呎、奧行四十四呎の頑丈なもので、寢室が五つ、各室には立派なカーペットを敷いてあり、シックな裝飾があり、水道、下水、電氣等々の設備が素晴らしいものがある、この家は移動式となつてゐるから自動車にひかれて「巡田」とし（やれる）ことも出來る。この住宅は火災、颱風、白蟻等の被害や地震などの天災からは完全に免れ得るといふ特色を持つてゐるだけに市場でも頗る好評で同製作所でも將來商品としてどんどん製作する筈である

ドイツ博物館 舊逸品賣却

六月中旬ドイツミュンヘンのドイツ博物館は所藏の逸品七百七十點を競賣に付する旨を發表して、世界の美術好事家の注目を惹いてゐるかうしたドイツ諸博物館の逸品賣却はナチスが天下を取つてからの日常茶飯現象で一九三三年以來ずつと極端に行はれてゐたものでファッショの藝術統制の一齣といはれる。ナチス政府はドイツ人の作を中心に陳列品を整理し外國人のもの又は近代派のものを多く手放す方針をとつて來たものであるがこれは外國資金を得ようとの說明されてゐる。專門家のヴェンチユリ氏は價値のないものしか手放してはゐない十五世紀のフロレンスの畫家フラ・アンゲリコ、十九世紀のフランスのアルフレッド・シスリーの冬景スケッチ等の逸品にコピーだと判明してゐるが一部からは無謀極まるものだと非難されてゐる

今晩のラヂオ

六時三〇分お話（城）上田常一▲七時三〇分講演（札）工事博士西類▲八時馬田の曲（東）俳現漫栄錄六外▲八時一〇分ラヂオ風景（東）市丸外▲八時五〇分浪花節（名）廣井武部

誰にも 描ける日本畫（2） 日本畫夏季講習會に就て ◇…加藤松林

畫と人生

畫…を描くといふことは多少時間をとることであります。然し時間をとるからと言つて此れは遊びではありません。勿論遊び半分に畫を描く人もありますし、それでも他の無意味な遊びに時間を空費するよりはいゝと思ひますが、本來、畫を描くといふことは唯單に趣味であるといふ以外に、實に色々な意味が有るのであります

い…ま文章が人間の思想を文字によつて發表したものであると言はれ、畫は、線と形と色彩によつて描かれた所の思想であると言へませう。從つて良き文章を作つたにはその思想が豐富でなければならないし、畫にその思想の根源である自然と人生に對する深い觀察と研究が必要であるやうに畫に於いても線と形と色彩によつて畫面に表現される以前に先づ自然と人生について深い洞察と認識が必要なのであります

言…葉をかへて言へば、畫を描くといふ事は、線と形と色彩によつて自然と人生の眞理を探究し、また其れを表現することであります。だから先づ畫を描くに當つて最初に必要なことは觀察であります。自然と人生を何所までも忠實に研究的に見るといふ觀察的態度であります

自…然を觀察すると言ふことによつて、其の自然の組織と、また其の特徴、其等の研究といふやうなもの…ることが出來るのであります。さうして、さう言ふやうに自然に接し自然を理解するに隨つて、其の中の最も美はしい、また最も自分が感動を受けた事物や現象を何かして描き殘して見たいといふやうな心持ちが起ります。そこが畫を描くといふことの第一歩であり、結局畫を描くといふことは先づ觀察することから出發するのであつて、其の根本は觀察的態度に關係するのであります

斷…やうに觀察といふことは畫を描く上に重大な第一歩であるばかりではなく、また他の總ての事、およそ自然を理解し人生を經驗するに當つては是非とも必要な態度であらうと考へます。從つて畫を描く上のかやうな觀察的な正確な觀察をするといふ經驗は、とつて以つて人間同志の間——お互の心持ちを觀察するといふことにも、また世間の動きを見ることにも、なお深くは科學的な眞理の探究にも總て深い關係を持ち、人生の視野を廣く深く鋭くする上の基礎的な修養のひとつになると考へるのであります

要するに斯うした忠實な態度といふものは決して畫を描くといふ事にそれのみの修養に止まるものではないのであります

不連續線 淡き幻滅

「おい、素敵な美人を見に行かないか」先輩がいつた。

「いゝですね。しかし、美人ですか」

「美人も美人、まだ二十三の處女だよ」

「えゝ。行きませう」

「現金な男だな」

その日の夕方、その先輩につれられて、その美人の家に行つた。なる程、大した美人で、二十三とはいふけれど、二十そこ〳〵にしか見えなかつた。言葉にも品があり、閃めいたし、態度にも深い慎みが見えた。

二三時間以上も話し込んだ。母親といふ人も出て來たが、これも品のある婦人だつた。

翌日、先輩が私にいつた。

「どうだつた。美人の感想は」

「結構ですね」

「氣に入つたか」

「大いに入りです」

「ぢや、話を纏めてもいゝね」

「何の話ですか」

「見合ひをしたあとで、何の話かといふ奴があるかい。結婚話さ」

「僕には女房がありますよ」

「えッ。五六ヶ月前とかに、亡くなつたんぢやなかつたかね」

「ピン〳〵してゐますよ」

「あ、さうだ。村山君だつたよ」

どうも話が可笑しいと思つた。しかし、誰にたやうな氣のしたあとで、急に淋しくなつた。世の中には、お節介な男がゐる。

新刊紹介

菊池寛全集（第一卷）父歸る、盜みをしたN、無名作家の日記、忠直卿行狀記、恩讐の彼方に、藤十郎の戀、等初期の短篇小說集（頒價五五〇四頁、二圓、東京・麴町・丸ビル・中央公論社）

▲模範綴方文法（菊池寛一著）一圓、東京・牛込・西五軒町三十二、大學書林

▲蘇聯の軍備と列強との關係（土井明夫著）（十錢、東京・京橋・銀座西六、日本國通信社）

▲少女倶樂部（八月號）夏休みを有益に過す自由研究、附錄新案手藝ブック、音樂劇、夏休漫畫新聞（六十錢、東京・小石川・音羽・大日本雄辯會講談社）

▲受驗界（八月號）本年度高等試驗問題及答案審査（四十五錢、東京麴町・內幸町大阪ビル、受驗界社）

▲東洋建築（七月號）五十錢、東京・日本橋・通二日本橋ビル、相模書房

▲土木ニュース（七月號）五十錢、東京・神田・旅籠町三ノ、シビル社

映畫ニュース

◇…日活多摩川では今度倉田文人監督、小杉、黒田の顔合せで「若しも月給が上つたら」を製作することになつたが、シナリオは小國英雄、山崎謙太の脚作キャメラは氣賀靖吾

◇…松竹大船では新聞小說深田久彌作「鎌倉夫人」山本有三作「路傍の石」の映畫化權を獲得し、前者は九月、後者は十月以降公開の豫定である

日本一の喜劇 愛讀者優待

愈よ明十六日から四日間 午後五時開演・京城府民館

曾我廼家五郎劇

御目見得狂言…（第一）拾ふた戀（第二）維新前後（第三）帆影（第四）肉彈勇士凱旋兵（第五）新婚第一夜

【優待入場料】特等四圓、一等三圓、二等二圓、三等一圓（以上全部指定席）當日もよい席がござゐますから優待券を御持參、府民館で座席券とお引換下さい

八月六日より十一日に亙つて 朝鮮事情宣傳寫眞大展覽會 三越・三中井・大澤の三ケ所同時

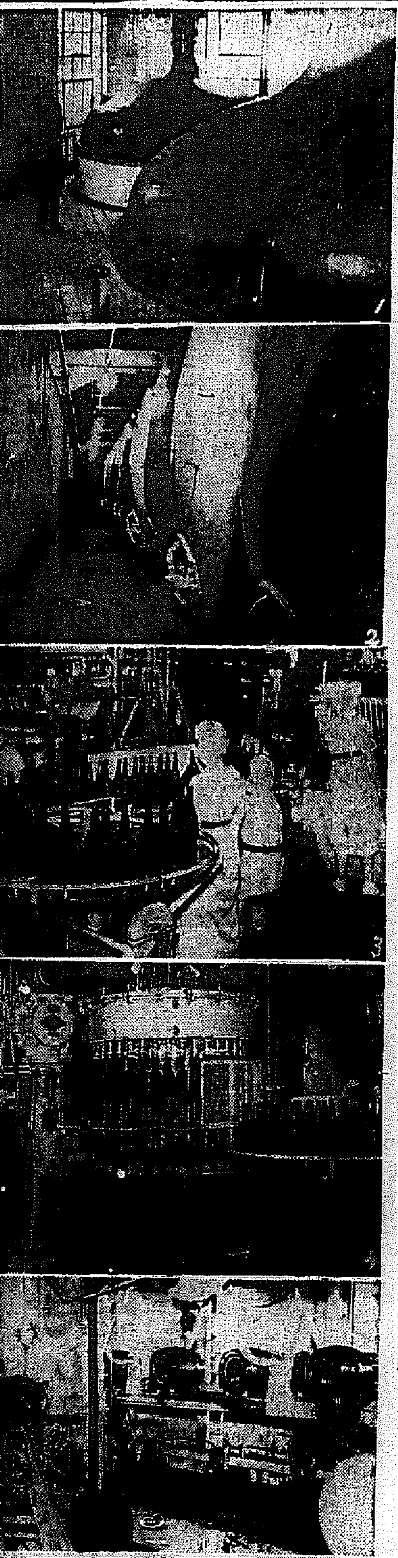

グイと一ぱい夏知らず ビールはかうして造る

醱酵が狂つた樣に上昇してゆく時、四度に冷されたビールの泡をブーと吹いてグイと呑め……と來る

（1）一日五千石仕込み強、茲で原料が一回六時間煮沸され冷却室で冷却、第一回醱酵器で十日間（2）第二醱酵器で三ケ月間、茲で漸くビールとして誕生して零下二度の大酒槽で世に出るのを待つ（3）一方では女工さん達の瓶の洗滌檢査（4）自動的に詰められたものを六十度の熱で殺菌してレッテルが貼られて製品となる（5）栓詰めの工程

肺患相談室

●セキ止め法　根本の病變を治さぬうちはセキは止り切りませんが、餘り烈しい時には、オバコ、貝母、桔梗、バランの根などに甘草を加へたものを煎じて服用せよ。

●咯血の手當　咯血の爲め死に至る危險は先づ無いから恐れず、あわてず治療の絕對安靜の止血法を行つて下さい必ず止血します。

●肺病は不治か　肺病は治ります。肺病不治とは肺病を藥物のみで治さうとする誤つた療法者と誤つた絕望の心配者の言です。心を強くもつて「治療の原理」に示す治療法を實行せよ。

●熱について　肺患者の發熱は、病巢の病菌が血液中に吸收され全身を刺戟するために起るもので、發熱は實に確かな病症であります。病勢の進行の程度であり、解熱劑を用ひるは火を消す樣にしては…下さい。

●野生藥草と肺病　野生藥草で肺病によいものはオオバコの實、アミガサユリの根、桔梗など効があります。

●正しい治療法　今すぐ「治療の原理」を見て下さい。

「治療の原理」の無代送呈　本を呈いたします。早くこの本によりて肺病の惱みから救はれて下さい。

河內國小阪町　功德山　德林寺

美神丸 コシケ婦人病

全快者が奬める子宮專門藥

人知れずお惱みのこしけ、子宮病が、美神丸を用ひれば自宅で祕密に手早く治るので御婦人間に評判であります。美神丸は一度使へば七日間効き子宮、卵巢の奧まで藥が浸透して毒を吸收し、本藥獨特の性ホルモンの內分泌促進効果と相俟つてこしけを止め、月經不順、月經痛を治し、冷え込み、美容の衰へ、腰痛、血の道ヒステリー、不妊症の方でも全快の喜びを得ることが出來ます。

多いのが美神丸で、用ひ易く、女の方は勿論御主人も使用中…

居ながら藥が屆く　一日五錢當りの安い藥價で、五週分一圓八十錢、十週分三圓五十錢、病院用六十週分十五圓（素人にもお分けします）振替カワセが安全お急ぎの方は何週分代引で送れとスグ、ハガキを出し下さい。

無代進呈　見た新聞名を記入してハガキをお申し下さい、美神丸一週分…

本舖　宮內善進堂　大阪市東區南久寶寺町堺筋　振替大阪五七番

黑坊の眞似です

熱帶地方の土人は酷熱の爲、皮膚や身體の新陳代謝が激しすぎ、肌がガサ〳〵になる。これを防ぐため、オリーヴ油で顏や身體中を塗り立てます。

それをそのまゝ適用は有害！

何故なら日本は濕度が高いから、新陳代謝作用を妨げますと却つて皮膚の窒息を招き、ニキビ、ソバカス、シミ等が增え易い。むしろ日本ではお肌の新陳代謝を旺んにする日本人向きのお化粧料が必要です。その意味で、「藥用ダイナー」は最も好適で、その含む特殊のフェルメントは皮膚細胞の新陳代謝を旺んにし色素分解作用と相俟つて新陳代謝不充分に起因するニキビ、ソバカス、シミ等の惱みを根本的に解消し併も日焼を防ぎお肌のキメから美白新生する美しい効果を待つております。

80 1.50　全國有名藥・化粧品店百貨店にあり

見本贈呈　東京市京橋區明石町一丁目ダイナー本舖へ三錢切手同封の上お申し越し下さい

高級バニシング　藥用ダイナクリーム

胃酸過多

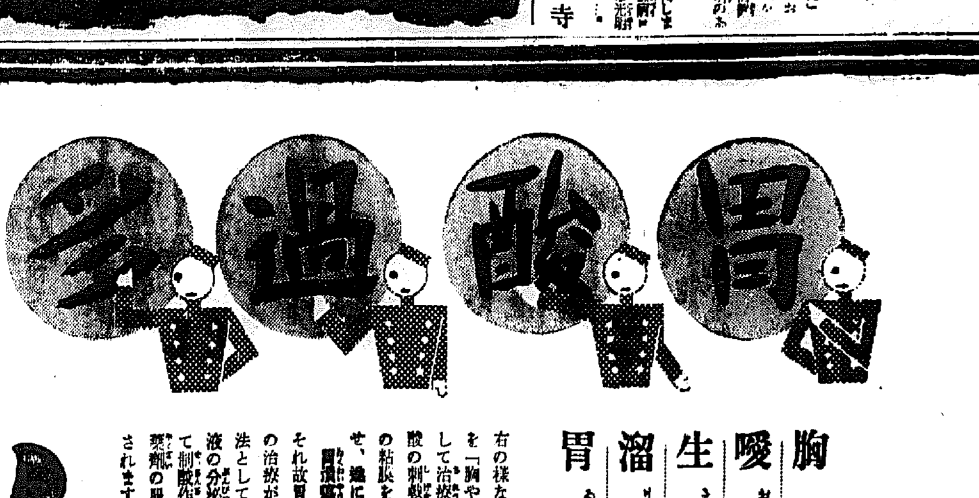

胸やけ　噯氣　生水　溜飲　胃痛

右の樣な胃酸過多症狀を「胸やけ位」と輕視して治療を怠ると、胃酸の刺戟によつて胃壁の粘膜をひどく糜爛させ、遂には……胃潰瘍となり易いそれ故胃酸過多は早期の治療が大切で、治療法としては亢進した胃液の分泌腺にはたらいて制酸作用を發揮する藥劑の服用が合理的とされます。

分泌腺に作用して制酸効果を舉げる

ノルモザン錠は珪酸アルミニウムを主効分とするもので、分泌腺を收斂して胃液の分泌を抑制し過剩な胃酸の生成を防ぐ制酸効果を奏しますから、最新の胃酸過多治療劑として賞用されてゐます。その外、胃壁の全面を被覆保護して患部に對する胃酸の刺戟を遮り又胃中の過剩な酸を吸收して酸量を減じます。

即ち右の諸作用が相俟つて胸やけ、生水、噯氣、溜飲等胃酸過多特有の不快症狀を去り、胃痛を治ほし、胃酸過多を早期に治癒に導くとともに危險な胃潰瘍への移行を防ぎます。

【効能】胃酸過多、胃擴張、胸やけ、生水、噯氣、溜飲、むかつき、胃痛、胃カタル、便祕、のみ過ぎ、惡醉、宿醉、車暈、船暈。

【藥價】携帶用特殊入　三回分…二十錢　三日分…五〇錢　一週間分…一圓　十日分…一圓　一月分…三圓五〇　二月分…五圓（各地藥店にあり）

ノルモザン錠

發賣元　大阪市道修町　株式會社　武田長兵衛商店
關東代理店　東京市本町　株式會社　小西新兵衛商店

武田發賣

笑ひ

宮城縣・岩淵友義氏撮影

最近注目されてゐる 結核と血液との關係

◇…病竈に集結して、菌を壞滅させる白血球の働き…◇

結核に直接効く様な藥はあるまいか、病菌はないものか——といふのは、結核を病む者の誰しもが一時は願ふところで、殊に病竈が少しでも悪いと、同處からいふ希望が強まつてくるものです。では現代の醫學は、之にどういふ解決を與へてゐるかと云ひますと、結核病の原因たる結核菌は、他の病原菌と違ひ、脂・蠟と呼ぶ頑固な

蠟皮膜に包まれ

てゐるので、之を侵潤して病竈に菌を殲滅せしめることは、藥劑の力では殆ど不可能だと云はれて居ります。

しかし、結核菌は血液中の白血球には比較的もろい菌であるから、白血球を増殖せしめて喰菌作用を旺んにする事と、病竈周圍の細胞組織の機能を高めて、全身に擴潤した結核菌の逆擴を解消するのが最も自然に適つた、有効な結核療養の道だといふ事になつて來ます。

この白血球が如何に結核病竈に働くかといふことについては、これまでも専門學者の間に種々研究せられてきましたが、最近長崎醫大の竹内博士が詳しい研究を發表せられました。それによると

結核病竈には特に

多數の白血球が集結されてゐるもので、これを白血球性病竈といひ、この病竈が少ない様な状態の時（たとへば膿瘍）は、動物は結核菌に對して甚だ抵抗力が弱く、また結核の勢力が強い程、白血球の集結が多いことが認められるのであります。

從つて白血球の集結が多いといふことは、それだけ結核菌に對しての抵抗力が増大されてゐるわけで白血球の力が強ければ、包圍された結核菌は次第に勢力が衰がれてきます。

所謂に、白血球は、結核菌に集結して、これを喰滅するもので、この作用は病竈細胞を甦生させる賦活作用と共に結核に對する抵抗力を形成するもので、現在結核治療上の鍵と云ふ事が出來るものであります。

この意味から推奨されてゐるのは新生物製劑『錠劑わかもと』の服用による白血球の増殖と病竈細胞の賦活によつて、結核病の根源を衝かうといふ治療法であります。

『錠劑わかもと』が如何に白血球を増殖せしめるかは動物實驗上でも明らかな所で、曾て京都帝大の微生物教室で家兎に相當量の『わかもと』と『錠劑わかもと』の末粉を與へてその血液像を檢べたところ、何れも

白血球が著しく増加

してみて、中には服用前一五・二〇のものが服用五日後には七二・二一——即ち四倍にも達してみたといふ報告があります。

また『錠劑わかもと』中のグリコーゲンは、結核菌の毒素を解消する働きを助けたのに、十數種に亘る活性酵素やホルモン、ビタミン等の多種多様の營養素は、全身の衰弱細胞に賦活して新陳代謝を活潑にし、消化や食慾を旺盛にさせて榮養を向上させますから、白血球の増殖作用と相俟つて各方面から抵抗力が昂まり、結核の治癒が自から促進されるのであります。

子供の結核は 多く潜伏性です

★こんなお子様には御注意

結核の廓大想像圖

中央に結核菌が大きな白血球に包まれてゐて・周圍には結核細胞ができてゐる

結核で死亡した人の解剖を、みますと、二三歳の幼小兒期に道幼づけられた潛伏結核による者が約八〇％と云はれます。而もその感染時期は、生後六ヶ月にして早くも百人中二人から十八、一ヶ年以内の赤ちやんで百人中三八から十五六人罹されてゐるとの事であり、これをみても如何に結核が抵抗力の弱い幼小兒を好んで襲ふかゞ想はれませう。

發病

幼小兒の結核は、大人の場合と異つて、直接に肺を冒さず頭はまづ胸の中心にある肺門部の氣管支淋巴腺に巣喰つて、こゝに長い間潛伏し、體力の衰へた場合や、風邪や消化不良、麻疹等の病氣によつて抵抗力の衰へた時に活動を始めて肺や肋膜などにひろがり、或は脳を冒します。

若しこの肺門淋巴腺に潛伏してゐる間に退治しなければなりませんが、この潛伏結核の徴候としては

◇身體が痩せ、顔色が悪くなり、顔色は蒼白くなります。

◇疲れ易く元氣なく、食慾が減ります。

◇寢汗をかき、夕方に…て時には咳をする。

右は極く初期の徴候であつて、この時期に

適當

の手當をすると早く癒りますが、一般發育病者や結核患者から貰用されてゐる『錠劑わかもと』は、前にも申述べた様に、身體諸器官の衰弱細胞に活力を與へて抵抗を強める生物製劑でありますから、如上の様な徴候のある弱い體に與へますと、胃腸の働きが完全になつて營養が良くなり、食慾が増して血色もよくなります。

しかもこの藥には、ビタミンBやリヂン、ヒスチヂン等の發育促進素も含まれて居りますから、之を與へてみますと、結核菌にも冒されない丈夫な體質を保つて發育を促進します。

この『錠劑わかもと』は東京芝公園大門内萬有わかもと本舗榮養と育兒の會（振替東京一七〇〇番）から三百錠入、千錠入の二種が一日分僅々五、六錢（小兒には二、三錢）の廉價で發賣されてゐますが近來その類似品を利用して効果類似品をお勧めする藥店もありますから御注意下さい。

微熱がとれて 肋膜炎が輕快

羽根木濱子（新潟）

私は子供の時から殆んど病氣を致したことなく、何時も達者でお藥を飲んだ事はない位でした。それが一昨年春ふとした風邪が何時までも取り切れなくって、午後になると身體が非常にだるく、食慾もなく、どこか悪くなつたのぢやないかと思ひ乍らも、今迄丈夫でしたから大して氣に掛けずに居りました。その内に胸が痛くなりましたので始めて醫師の診察を求めましたら、肋膜炎でそれも今まで診れだとの事、一昨年六月の事でした。

一ヶ年ばかり醫師の手當を受け、危險期は脱することが出來ましたが、すが／＼しい初夏の候にも夕方には決つて嫌な熱七度一二分の微熱が出て取れませんでした。發病以來二度目の夏を迎へ私はもう自棄的になつて居りましたが、見舞に來た姉から『錠劑わかもと』が肋膜炎によい事を教へられ、早速買求めて一心に服用致しました處、若しも執拗な微熱も次第に消え、只今では元の丈夫さを取り戻し發病以來二年振りで、感謝に滿ちた毎日を送り迎へることが出來る様になりました。

ウテナ水白粉

地肌の美しさを活かす 獨自の水白粉！

特色ある上澄液！

ウテナ水白粉の上澄液は化粧水と同様、整肌作用がありますからお肌を收斂して、汗や脂肪にもお化粧崩れのしないウテナ獨特の工夫です！

一日は完全に保つ快適な水白粉です

夏は普通の方でも汗、脂肪の分泌がひどい時ですから脂肪性の方のお化粧の苦心は一通りではないと存じます。ウテナ水白粉は特に脂肪性の方に絶好の夏の化粧料です！

ウテナコールドクリームをつけてガーゼで輕く拭取つて下地をつくりお化粧なされば、どんな脂肪性の方でも白粉がムラなくついて眞夏でも一日中崩れない爽快なお化粧が出來ます！ ツキの素晴しい、ノビの快適な理想的な水白粉です！

鮮麗な色調
・濃肌色 ・ブルン ・白色・ナチュレル ・肌色・オークル一號 ・健康色・オークル二號

正價 三十五セン 五十五セン

ウテナ化粧料本舗 株式會社 久保政吉商店

12.7—4.4

痒い 痛い 不快な 皮膚病に

推奨
佐藤醫學博士
久保田醫學博士
安藤醫學博士
濱田醫學博士

殺菌力が強い……
シマズ痛まず……
分泌を制する……
患部を乾かす……

皮膚藥に最も必要な以上の各作用強く、而も揮發し易い水藥と異り効力永く保つクリーム劑ですから皮下潜伏菌まで殺滅する特性があります

痒み、痛みを速に去り、而も無刺戟ですから、婦人小兒の肌に全く安全理想的です

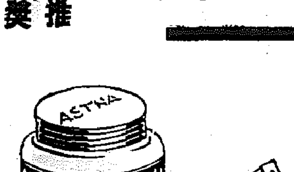

主効
くさ、はたけ
水虫、たむし
白くも、ひぜん
濕疹、いんきん
あせも、たゞれ

定價 三十五錢 一圓 チューブ入五十錢 各地藥店にあり

アスター

發賣元 大阪 東京 丹平商會

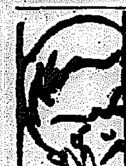

歯痛だ!! ソレ今治水

夕立勘五郎 (61)

神田伯治演　藤井耕邁畫

口車に乗せらる

直「モウ、一寸にも何にも此處迄りの人達が御座り其處へ行つて、働して頂きますが、貴方様方からも[illegible]御所へて來ます、その高田先生が其處へ來てからといふものは、以前に[illegible]小田原なんて、旅籠屋がズーツと出來ましてな、其處へ病人が行つて居ては前の先生の所へ通ふといふんです、どうです、マア旅籠屋が四五軒、其の先生のお蔭で繁昌して居るといふ位なもんで、實に大したもんでございます」

又四郎傍で聞いて居て、此の野郎何く嘘を吐きやアがると思つてみると、直助が、

直「私は奥さんを連れて、其先生の處へお願ひ申しに行つて來ても宜しうございますが、夫に附いてお金が要るが」

源「アヽ宜しいとも、どうも仕方がない、[illegible]が云ふんだからさういふ事にしやう」

直「ヘエ奥さん何ですかい、和女はお出でなさいますか」

て「[illegible]やお前といふ人は酷い男だと[illegible]私は[illegible]て居たんだが、[illegible]心だね、どうならうといふ事にしてお呉れ、私はいつまでも此んな[illegible]體で居たくはないからね……」

直「エ、元の通りの身體に[illegible]りますから御心配なさいましよ、おやア明日の朝迄お迎ひに參りますから、何しろマア貴女の前に[illegible]けれども、此處に[illegible]たまつて居る[illegible]でも[illegible]下總にも[illegible]驛の一ツも附いて、頭は一寸撫で附ければ宜うございますけれども先方へ私がお[illegible]を申して[illegible]田で小[illegible]中をし[illegible]又四郎と云ふ奴に[illegible]といふに[illegible]署もやア行かなきやなりません、マア[illegible]て行かなければならねえが……」

て「それはね、旦那が良い着物や別の物は皆んな宅に置いて了つて仕様がないんだよ」

直「オヤ／＼仕様がねえなア、夫アマア困つちまふわね、オ、先生サア奥さんの物を皆な出して下さい、女と云ふものは支度が長いから、サアといへばサアと云ふやうにして置かなければならない、お金をお出しなさいよ」

源「宜しい、與や[illegible]だな」

直「マア何にもいふにやア及ばねえよ五兩お出しなさい」

源「五兩……」

直「何でも宜いからお出しなさい」

と五兩受取つて、直「オイ先生[illegible]口だよ」

源「何だ[illegible]口とは」

五兩懷中へ入れて表へ出たが、やがて[illegible]つて來て、

直「ヘエ、奥さん、貴女が仰しやつた通り、椅に着宜しうございますかい、是ア貴女の着替の着物、是を持つて行つて、此方の良い着物を着て、羅へ風呂敷包にして置きますよ、夫から貴女が不斷掛つてるお前掛の所へ行つて……サア[illegible]を貼つて、ちやア明日の朝迄[illegible]來ますから、先生左様なら」

ブイと直助出て行き、翌日の朝になりますと、[illegible]を二人迎へて來た。

直「さ、[illegible]、大きに御苦勞だつた、其處へマア[illegible]掛けて待つて、呉んな」

駕「ヘエ」

直助の[illegible]子を[illegible]と、[illegible]を一本差してをります。

直「ヘエ奥さん　宜しうございますかい」

て「ハイ直やマア能てお呉れでないか」

直「大原綱運におなんなすつたね何でもその[illegible]で往かなければ往けません　[illegible]此[illegible]なんて[illegible]は……マア／＼その包みは私が持ちませう　奥さんは[illegible]那方へ行つてから着せませう　此出みの中に入つてゐる」

直「ア、さうですかい、奥さんお小遣の少しばかりなけれやア往けません　持つてますかい」

て「それは私も少し位は持つてるから」

直「ヘエさうでございますかい」

中元御贈答用化粧箱詰賣出し中

旭（アサヒ）味（アヂ）

純結晶・調味料

化粧箱一箱御買上毎に衛生ふきん一枚贈呈

祝発展

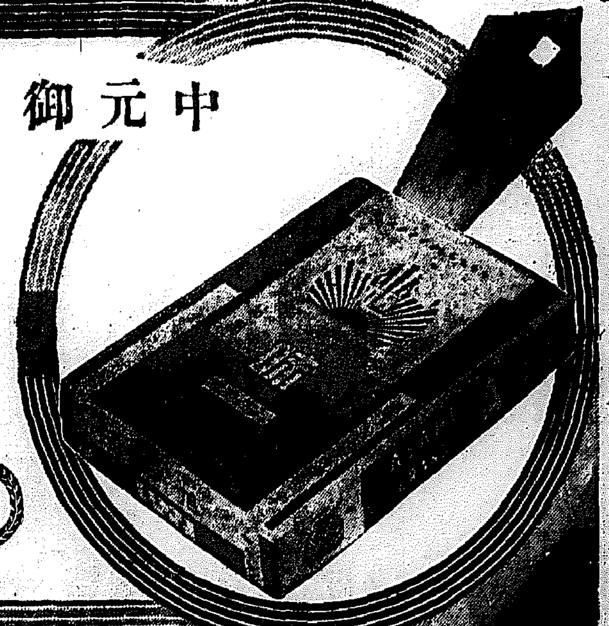

（到るところの食料品店、酒店、乾物店にあり）

鮮内一手發賣元　窒素肥料販賣株式會社食料品部　京城・平壤

資本金二億圓　日本窒素肥料株式會社食料品部

月虎

一番信用ある最高級品

月虎（ツキトラ）かとりせん香

カトリは月虎―一番タシカ―徳用―

ヨクキク月虎―[illegible]

内外除蟲菊株式會社

●初夏の雨上り、と云ふ爽やかな心地になるノーシンのききめ●

優秀薬　ナイセル　淋病消渇

常服用して、頑固病がわかる　淋病は断じて不治ではない。ナイセルさへあれば夜服用して翌其のキヽメがわかる、絶對安全且つ最高速度に治淋の目的を達し得る。キヽメで賣れる淋病消渇良剤　ナイセルは専洋植物を主剤とし和漢剤の粋を集め十數年來の實驗により合理的高速度治淋優秀薬として御推せらる。

主效（急、慢性淋病。膀胱炎　小便不通。尿道疼痛　血淋。砂淋等）

價（三日分 壹円　八日分 弐円　十三日分 参円　廿五日分 五円）

各地有名藥店にあり

本舗　松井[illegible]　九州直方市

パピリオ

新發賣粉白粉（十二色）六十錢

一流パウダア五圓以上のと、一度比べて下さい。

醫學博士　衣笠茂

衣笠産婦人科

京城南大門通四ノ六九（米倉町停留所斜向）

電本2.5912

高血壓や不眠は

便秘に原因することが多いから壮年期には特に御注意を！

下剤は

塩野製品　ラキサトール錠

晩のんで朝通じる

山道内科

朝鮮神宮表参道　電本三三三番

高

フンドー　タカのあるところ　堅價　愈々高し

仁川　高杉醤油醸造場

鮮産代表

キッコーリウ醤油

本當にお醤油を認識された方はキット眞面目なキッコーリウを支持されませう

資本金三千萬圓　備蓄七萬石

野田醤油株式會社朝鮮出張所

投網と釣具

本年漁具の御用は是非網久へ

[illegible]

網久商店

京城南大門通三丁目

京城劇場

七月十日より　毎夕六時半開演

桂寶一郎一座

連夜大好評に付

上演藝題　一、[illegible]　一、天保[illegible]談　一、[illegible]原多助　一、藤十郎の戀　一、子育て文七　一、呼子鳥　一、小笠原騷動　一、國定忠治

各等三十錢均一

明治座　松竹キネマ

七月十五日より　上映時間表

世界ニュース	11,00	2,25	7,00
松竹大船特作品　仰げば尊し	11,12	3,04	7,20
メトロ日本版　ロメオとヂユリエツト	12,41	4,33	8,50

午前11時迄早朝割引優待サービス

浪花館

七月十二日より　特別番組

本所七不思議　大都特作　山川浩・鈴木澄子

風流五家族　新興スター總出演

完全犯罪　コロムビア大作　エドワード・アーノルド

毎夜二回　第一回午前十一時十分より

ワカゲキ

十三日より

1,白蘭は咲けど	11,20	2,15	1,50	8,35
2,お馬に乗つて	12,40	3,35	7,00	
3,大毎ニュース・漫畫	1,55	4,50	8,15	

冷房完備

(1)P・C・L特作　入江たか子・佐伯秀男主演　(2)ワーナー特作　ジョー・E・ブラウン主演

團成社

十四日より二十日迄　特別興行

ラモナ

或る雨の午後

本所七不思議

大阪朝日世界ニュース

喜樂館　日活

七月十五日―七月十九日＝五日間

男性審議會　日活特作　中田弘二・黒田記代主演

大自然の凱歌　ユナイト特作　エドワード・アーノルド主演

あばれ獅子　前篇　日活特作　あばれ行燈姉妹篇

あばれ獅子　後篇　黄川彌太郎　深水藤子主演

午前11時30分遊覽連續料金30セン均一

早朝サービスは……8時30分より

朝日座

七月十四日より三日間

浪界之巨人　天中軒雲月

入場料金　特等 壹圓　[illegible] 七十錢

中央館

十五日より十八日まで四日間

突貫百萬弗

涙の審判

蒲生八剣士

京龍館

十五日より四日間

あばれもの

丁半夜話

黄金座

國際ニュース	[illegible]		
嫁ぐ行くまで	2,15	6,5	
快速突撃隊	11,30	3,30	8,0
恩讐巡禮唄	12,35	4,35	9,1

全部大人五〇錢

公債消化へ新刺戟の 日銀利下げは好評
然し大きな期待は繋けぬ
京城財界の利下觀

今日の日銀利下げは三分五厘國債の利廻りと日銀擔保貸付利子の逆鞘を訂正したもので、この利下げは日銀擔保貸付日歩は落とともに從來金融界が要望し來つたものであるが、この日銀の利下げ斷行は京城の金融界から甚だ好感を以て迎へてゐる

即ち三分半位の利廻りが日銀擔保利子と逆鞘であつたことは三分半債の賣行不良を表し、日銀をして多額の未消化部分を背負ひ込ましめることゝなつたが、今日の利下ざによつてこの背負込部分の紗からぬ部分を市場に吐き出すとなり國債消化に新しき刺戟を與へることゝなるのは勿論であるが一方大藏省日銀兩局の利下げに於いて示した態度は今後の公社債類の市場消化促進を間接に强引するもので、金利低減配の指標とて金利昂騰の抑制に大きた役割をなすものである尤もこれによつて公債消化に有力な援助を與へることは困難であり、且つ鮮銀利下げも朝鮮の金融界にとつては實際的効果としては甚だ縁遠いものであるが、間接的好影響を齎すのは云ふまでもない

として非常時局に際しての英斷に賛意を表してゐる

日銀にならひ 鮮銀も一厘下げ
◇……兩日中に實施

日本銀行では國債を擔保とする貸付利子並に手形割引步合を一厘引下げ十五日より實施したが鮮銀でもこれに追隨して日銀同樣に一厘引下げに内定、總督府の認可を得て一兩日中に次の如く發表實施することになつた

一、國債を抵當とする貸付利子及び國債を保證とする手形割引步合

日步一錢一厘以上(一厘下げ)

一、商業手形及びコルレスポンデンス貸越利子日步

一錢五厘以上(一厘下げ)

而して日銀の貸付利子及び手形割引步合引下げは、三分半公債の利廻りが日歩一錢以下となつてゐるに晋しこれを擔保とする日銀貸付は引下げ前までは一錢であつた關係上三分半國債を擔保として日銀より融通を受けるのは逆鞘となるので金融界では從來これが是正方を日銀當局に對し要望してをり今日漸く實現されたものである、一方鮮銀の同上貸付利率は日銀に對し三厘の開きを有してをり今回の一厘下げを行つても三分半國債の利廻りに對しては依然として逆鞘を示してゐるのでこの關係からは鮮銀利下げは實際的効果なく單に形式的に追隨したのに止まつてゐる

なほ日銀鮮銀兩行の貸付利率は次の通り(括弧内鮮銀)

▲商業手形割引九厘(一錢一厘)

▲國債擔保貸付利子九厘(一錢一厘)一厘下げ

▲國債以外の指定證券擔保付利子一錢一厘(一錢四厘)

▲商業手形及びコルレス・ポンデンス貸越一錢一厘(一錢五厘)一厘下げ

國債融資を 優遇が本意
横瀨理事談

日銀利下げに追隨する鮮銀の利下げに就いて鮮銀横瀨理事は次の如く語る

懸案となつてゐた國債優遇の傍道實現と言ふのが今次の日銀利下げの意圖にして日銀の利率が新準の九厘となると國債の利廻りが多少上廻る事となり國債消化の上に大きい好影響が期待出來る、朝鮮銀行は其の運用上日銀に追隨する事となつて居るので別項の如く利下げ實施に内定した譯だ、然し今次の利下げは國債關係に終始してゐるものの其の効果は決して單に國債に止まらず一般に及ぶものと考へてゐる、最低水準が下げられたのでないから低利の深化と言ふ事は考へられぬが紗なくも低利の維持の有力な支柱と見るべきだらう

産金特殊會社 朝鮮も新に建設
獎勵施設を此の新會社に集注

産金管理法の特別議會通過を待つて朝鮮も産金獎勵を積極化する方針であるが中小金山及未稼行鑛山の開發を目的として特殊會社を設立する事になる模樣である

即ち一時朝鮮製錬、朝鮮鑛業開發、日鑛等の大産金業者を合併して此種の會社に訂直すかとの案もあつたが、之は差當へ上記の産金會社その他の出資を得て特殊會社を設立する計畫の如く

しかして中小鑛山にて資金難のものや未稼行鑛區にて有望なものは總督府の適當の評價でこの探鑛會社に讓渡させ直ちに探鑛を開始の豫定となつてゐる

この會社に對しては多額の探鑛補助金を支給するのみでなく金山道路、送電設備等に就ても特別の便益を與へ浮游選鑛所新設にも補助金を支給する筈である

睡眠鑛山の合同を希望 既設は考へ物

右に就て某有力者は語る

政府産金百噸を目標に内鮮共通の産金獎勵方法を考慮中であるが金山として壯年期のものが最も大山行つ朝鮮の産金增加が最も大である期待されてゐる、五ケ年後には朝鮮だけで年産八十噸にはなし得る、この際既設會社の合同などは當面の事を下げるから避けたいが睡眠鑛山或は未稼行鑛山の開發は促進しなくてはなるまい、産金管理法實施と同時にこの促進法策も必ず講ぜられる筈である

株の御用は 京城二田原へ

各鑛山産金急增

朝鮮の産金は目立つて增加して居るが鑛山課の調査に依ると昨年中の産金額の如きも一昨年に比し次の通り激增して居る

即ち一昨年と昨年の産金に比較して百萬圓より二百萬圓に增加した山が三、五十萬圓より百萬圓に增加した山が三、十萬圓より百萬圓に增加した山が二、十萬圓より五十萬圓に增加した山が七、五萬圓より五十萬圓に增加した山が一、十萬圓より五十萬圓に增加した山が一あり、この外に新に二十萬圓以上の産金額に達し重要鑛山の列に入つたものが四十二ある

これを見ても朝鮮の金山は何れも若いといふことが立證され産金增加は好況視されて來た

咸南合同電氣 新に支配人制

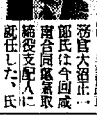

遞信局電氣課副事務官大沼正一郎氏は今回咸南合同電氣取締役支配人に就任した、氏は十七日頃元山へ赴任の筈(寫眞は大沼氏)

日本海上火災新築

日本海上火災保險京城支店では新築の朝鮮信託本店に隣接する南大門通り共益社の土地建物を朝鮮銀行の斡旋で買收し大ビルディングを建築する計畫中である

仁川穀協總會

仁川穀物協會では來る十七日午後四時から定時總會を招集し本年度上半期營業決算報告並に次期豫算案其他を附議する筈

上海爲替急落

南京政府の財政は北支事變によつて愈々逼迫を來し信用膨脹、インフレ化が豫想され銀價格は低下を來してゐるが鮮銀の十五日對上海爲替は前日より二圓五十錢安の百二圓五十錢となつた

穗落

▲十四日朝取仁川市場は大阪の暴騰に驚き手難出、遂に立會を停止した▲今日は大阪が前場から立會停止だ、こゝ數年來なかつた事だ▲この非常時局を當てこんで相場を煽るなんて褒めた事ではない、而も米は國民の食糧だ▲これ丈けは安定させておかなくては國民の志氣はどうなるか、利に走るよりこゝを一考すべきだ▲勿論取引所の措置にも云分はあるが、取引所でも今更慌てゝ立會停止など不安演分を醸す必要はない▲理事者は勿論取引員も大局から今少しお國の事を考へて戴はう

北支事變と 財界への影響
二様の場合を豫想

【東京發】北支事變については政府は東京、大阪、名古屋の財界代表を招致し政策遂行に協力を求めたが、かくの如きは前例のないことであるだけに、今回の事變に對する政府の决意が如何に强固なものであるかを裏書きするものである、かく政府が斯うした手段を採るに至つた主因は何日、抗日支那に對する態度を反省せしむるにあると共に、日支間に介在する各種懸案を一擧に解決するにある。これに對し支那側が如何なる態度に出るか全く逆賭すべからざる情勢にあり、若し彼等が反省することなく武力行使に依ることあらむか事態が相當永引き且つ擴大するものと見なければならぬ、この場合政府の採用すべき財政、經濟政策も夫々異るわけであり、また經濟界に對する影響も相違して來る。夫々の場合の影響につき一應の見透しをつければ大要次の如きものと見られよう

短期且つ平和的に解決された場合

北支事變が短期且つ平和的に解決された場合には全面的の排日貨運動の發頭するやうなことなかるべく從つて我國の經濟界に對する影響も尠く、且つこれを機會に日支關係の諸懸案が解決されゝば却て晴雲が一掃され殊に北支問題の解決に伴ふ經濟提携も促進されて財界も好轉しよう

全面的に擴大した場合

我國の和平解決の意向に反し、支那側が反省せず且つ武力に依つて抵抗を繼續し、且つ戰禍のみならず全支に亘つて紛爭が擴大するやうになり、且つ長期間解決せざるやうなことがありとすれば必然的に全面的な排日貨を隨伴すべくこれに對しても其の影響ありと云ふべくこの場合政府の採るべき財政、經濟政策も本格的戰時、經濟體制となるは必至である。かゝる體制の主なる方向は爲替、貿易、産業、金融物價の統制强化と低金利の强化等の全面的統制經濟が實踐されるであらう

爲替政策

大藏當局では今回の北支事變に對し、爲替銀行の法の運用上の强化に依る意向のやうである。卽ち

一、本年度の第七回の金現送については、北支事變の如何に拘らずこれを斷行すること

一、輸入爲替の許可については、この事變に際し軍需品輸入はドシドシ輸入せしめ、これを同等制限せず

、從つて軍需關係以外の商品については北支事變前より不急品不必要品制限を一層强化し、普通原料品も商品に依つては從來より相當輸入を牽制すること

一、普通原料品については棉花、羊毛の如き本年の輸入組合と各社別の必要額で見惑輸入を牽制してゐるが、北支事變を機とし速かにこれ以外の諸商品にも及ぼすやうにする

一、既に一部に傳へられてゐるやうに、明年度から爲替制限資金を設け、輸出見込額貿易外收支受取超過見込新産金の現送額の合計をもつて我が國の輸入可能額とし輸入統制の目安を置いた方針は事變により變更せずこの目標の下に上述の政策を行ふ

而して大藏當局は今回の事變に際しては七月改正の規定の運用强化で充分これに對處し得るとしてゐる

朝鮮取引所證券取引所 朝鮮商事株式會社 京城明治町

朝鮮取引所朝鮮證券取引所 新田義民商店 米豆部 證券部 太

東海岸鰮漁 大體平年並

咸南水産試驗場から本府水産課への報告に依ると本年東海岸沖一帶の水温は例年に比し各所共約一度昨年に比し二度内外の高温を示し鰮の廻游は進湖正東沖合三十浬附近では相當の鰮群があり、流網一反、一擔平均の平年並漁獲を見てゐる、尙鰮は八十浬附近では大體二反一樽、百三十浬附近では非常に少なく進湖正東七、八十浬附近では平年並の漁獲が行はれてゐる

明治町覺書

▲物凄い程の亂高下であつたが昨日後場からどうやら落付いて來た これ位の事に驚へるのでこんな場合買ふのが本筋だなんて云つてみたらその縁りは大きいものになる▲日銀が公債擔保貸出利率の引下を發表した池田藏相病氣々々で何にも出來ないと評判を惡くしてみたがこんな時には味な事をやるところをみるとまだどうやら健在だとは云ひ得る▲併し之が爲に株式の梃入れだなどと解釋されるのでは御本人あまりよい氣持はしまい、公債市況の前途を見越しての先づその第一石と褒めて貰ひたいだらうが事實は株の梃入れであり强氣に味方する事になる▲事件不擴大方針によらうが昨日から猛反撥を演じた相場は今朝は一齊强調でなかなか手固い腰付足をみせてゐるが本當の相場と云つてもよいであらう▲北支の事變など今更驚くのが餘つ程どうかしてゐるのでこれこそ國力伸張の礎石となるものであるから强氣が習つて出てみるのは本當の國民の心情からである▲それでも人氣と云ふ奴は人爲的に如何ともする事は出來ないものであるから玆改に何か事が起つたら途端直下物凄い下げ足をみせるであらうそれをみせてくれたら本當の大底網へとみてよい十四日の安値を下廻つて押したらそこからはもう賣ふ手はない▲それが本當の實相となるのだ即ち東京の習立日本の國力を賭ふ相場となるのだ大體北支事變なんかで新東を賣るなんて世間に知られた仕手のする事ではあるまい▲寐壁事一と云へばそれまでゞあり地場あたりにはそんな奴ばかりうようよとしてゐるのだから止むを得ない事ではあるが少しは國民らしい心意氣もあつてよいと云ふ丈けの話だ▲實物が上く出合をつけるやうになつた人氣が變つて來たからである

電話本局② 5155 5156 5157 5159 5150 644 669
今秋田株式現物店 京城府明治町二丁目
十五日午後二時入電 △高 ▲安 帝國火藥 日産 (大日本)油脂 [illegible]

株式
人氣稍々明朗 一齊に强調 朝新に買氣起る

前場 前日の亂高下の混戰を濟じたのであるが今朝は北支事變の和平交渉がみるが今朝は兩が優勢であるとの觀測も有力に行はれそこへ日銀が公債擔保貸付利下の發表を行つたので人氣は一轉して明朗化し新東一四六圓丁と五高新鐘一六九圓九と九高大新八二圓六と一圓二高日産七六圓八と七高朝新三三圓四と寄附あと阪地强調を入れて新鐘は七〇圓台に躍伸し新東も七圓丁と一圓高大新も八高から五九圓五と前日より一圓五高乘せ强調を辿り日産新は五九圓丁と引返し朝新は立山の買に俄然三圓台に乘せ三圓五と一圓方上放れ今日まで放置されてゐた事とて相當買はれるのではないかとみられ地場大手筋も之を狙つてゐるか繁ぎ物か多いので一氣には伸びかね結局新東一四六圓九と九高大新八三圓一と六高新鐘一七二圓一と二圓二高朝新三三圓三と九高に前場引け

後場 前場持合に了りたるあと後場は新東一四六圓一と八安大新八三圓丁と二安新鐘一七〇圓丁と二圓一安新朝三三圓…と寄附あと新東は五圓一新鐘は再び大圓に割れの六九圓六とこの邊の揉み合商行である

朝新を注目

朝新は一割八分の高率配當をつけながら全く放置され三圓台に低迷してみたのであるが今朝は珍しく三圓五と一圓方の上放れをみせた前日以來立山が買に乘出して來た翔初め米株ともに閑散であつたが七月に入つてからは米株共に出來高は急增し來り昨日の株式出來高は四萬五千株米は三十六萬石の出來高を示すなど業績は一段と躍進せんとして居るから季節的には激增するのではないかと思はれる上期に於て增配したもの、下夏の業績が相當せられてみたのであるが之は完全に解消したとみてよいのであるから採算的には勿論の事でありこの際朝新買は大いに妙味あるものとみられる前も朝新が今日まで愚庇にされてみた丈けに買はれ出したら大きな相場への發展性は多分にあるとみてよい

大原現物店 京城府明治町二丁目 代表電話本局②一三一
○本日ノ動キ 午後二時調
昭和人絹 日曹バルプ 日本窒素 大日本麥酒 日本鑛業 日本石油 新 東レ 帝石 日本ペイント 鐘紡 [illegible]

現物稍々活況

…鮮ドレッヂなどは相當買はれるものではないかとみられてゐる

現物は前日から弗々出合をみつゝある今朝は主力株の强調と共に買物もよく消化されてゐるやうである即ち主力株もこの邊底はみへてたと思はれるので人氣は漸く明るくなつて來たやうである現化の一途にあつた紡績株も立直りをみせて來たし人絹株も同樣にて昭和人絹は五六圓丁と二圓高帝國人絹は强調にて日曹鑛業一圓高の二五圓丁日曹バルプ一圓高の二二圓丁帝國窒素一圓高の三三圓丁であつた室業新も二圓高の三九圓五日立は五〇圓台を恢復し神戶製鋼も三八圓丁と引返して來た朝鮮物では朝鮮ドレッヂが確り製錬は三四圓五と安く拓新は二九圓五と二圓方猛反撥をみせた

賣物前場 日曹鑛業二四圓丁日産新五九圓二日本デイーゼル二五圓七

三和株式現物店 京城府明治町二丁目
電話本局② 代表 6101 6102 6103 6104 6105 3922
十五日午後二時調 △高 ▲安 [illegible]

國債 小締る
國債優遇

【東京電話】日銀の國債擔保貸出利下げは國債優遇の意味から好感されると共に政府の低金利政策の持續を物語るものとされてゐるが北支の情勢が混沌としてゐるため殺極的であつた外貨債はたほ情勢見送り裡に氣付狀態を示した

東京國債 ▲甲五分利一〇一五五▲一回四分利下中▲二回四分利一〇一、〇〇▲佛貨一九、下一五

產金株好望

北支事變により爲替の前途は一時懸念されてみたが政府の强力な維世策もあり平靜を持つてゐるが生産擴充による貿易の逆調は依然懸念されるのであるとなし産金開發に一段と力を入れるものとみられてゐる中小産金業の開發には一段と力を入れ産金獎上値の三分一方の補助を行ふので大ではないかとみられてゐる之が爲産金株は出遲れてゐる市場の人氣がまだ弱迷を脫しない所から實氣が出て來ないが之はやがて活潑なる買動となる

米界寸感

相場は昔から樂日の一致した方へ行くものでないと言はれてゐるが今回の急騰にしても表面の理由は北支事變の突發となつてゐるも事實は一人銀に買込んで居た人と云ふ勢手で賣込んで居た事が主たる原因である▲だから相場と云ふ奴は人氣が偏在すると、いつ何にが動機となつて形勢が逆轉するか分らないと同時にこの急騰に依り賣方の因果玉が一掃して若しも戰爭氣分濃厚と共に人氣が反對に買ひ附いて來る事になると今度は買方が窮に陷らぬとも限らない▲斯に油揚と云へば昨後場は中限に對し三十五圓の買ひ豎現れ立會中止となつたが若しもあのまゝ立會を繼續してみたら賣方は各店も足さらけとなり今朝は又賣方がアベコベに投げ退かねばならぬ羽目に陷る所であつたのだから立會は硬軟双方に取りこの上もない助船であつたわ

朝米
立會停止後午ら 穩健に立會 强調に推移す

前場 昨後場の立會停止で買氣は相當緩和せる所へ今朝は阪地が二十丁も下放れを報じたゝめ買氣は一層後退して當三圓五十七錢中三圓九十錢先三圓九十錢と前日の止値より僅か二十八丁の上放に寄付きその後硬軟双方の手締めに九十一錢から七十二錢所に小浮動を繰返したが五節以降は阪地の手堅き商狀と共に再び買氣を刺戟し前場節高の九十八錢と引返し前場値合みの商狀に前場を終了した

後場 前場强調に了りたる氣先後場は當三圓四十七錢中三圓八十二錢先は三圓九十五錢と同事に寄附あと九十四錢から九十六錢と出來手固く更に一錢と上伸した

實需手當一巡

この相場がこの邊で上げ止まるかそれとも更に高値を出現するかは無論今後にかける成行きに待つの外なきも今回急騰を演ずるに至つた動機が頭上の好順と植付成績の良好に平作氣分が濫り地方筋が餘り買過ぎた反動であつた事や米其物は農家の平均賣り徹底と各主要港の商人は相場の不勢を眺め補充買ひをせず極度に庭を透して居た所へ北支事變の突發と共に慌てて必需米の買附を要する事になつた事が主たる原因である事から見ると賣方に對する賣物は既に一巡出盡し又當用筋に對する玄白米の買附も終つた現今の相場としてはこの上更に大きな高値を出現するかは疑問であるのみが若しも時局重大化に依り人氣が買ひに傾するやうな事になると却つて安くなるだらうと見る向も尠なくない

吹値には賣物

今回の反撥に付き好く調査して見ると内鮮共に植付成績の良好に地方筋は平作見越しに浮つて買進み人氣は三期共著しく偏して居る所へ北支事變が突發して事態は愈々重大化し戰爭氣分が濃厚となるに從ひ買過ぎの反動を誘致するに至つた事が主たる原因と見られてゐる而してこの現象は獨り當市場のみでなく鮮内各市場は勿論東西兩市場においても人氣は買り募はれてゐる模樣で前日急騰などは何所の市場も全く賣方の煎れ上げから來たものであると同時に頭上の好順に依り依然吹値は賣物多く人氣の買り慕ひは目先改りさうにないので何所ふした高潮は免れない狀態である

阪地の情勢

昨後場阪地の上放れに付き今朝某氏の入電に依ると朝鮮筋が猛烈に買物を送つたのと桑名の松本一派が煎れ退くに至つた結果であるが朝鮮で突飛高を出現せし仁川大郎の市場は立會中止を爲すと同時に

東京證券 現物部 電話本局 6131 6132 6134
十五日仲値午後一時入電 [illegible]
短期部 [illegible]

京城明治町 源 山本源作商店 代表本局五一九一番
本日ノ人氣株
日曹鑛 神戶新 日紡新 東人新 洋モス新 日曹バ バルプ工 東洋バ ヴルツ 池貝新 電工新 重工新 鮮製錬 製鋼新 鋼管新 同二新 第三鋼管 日曹新 片倉糸 新興人 昭和人 帝麻新 足利紡 旭紡 朝鮮紡 同新 エタ新 浦賀新 石川島新 大島鋼 東工敷 同新 アルミ新 日立新 デイゼル [illegible]

株式 (十五日)

朝取短期

銘柄	寄付	大引	高値	安値
朝取新	[illegible]	[illegible]	[illegible]	[illegible]
同新	[illegible]	[illegible]	[illegible]	[illegible]
大新	[illegible]	[illegible]	[illegible]	[illegible]
東新	[illegible]	[illegible]	[illegible]	[illegible]
日産	[illegible]	[illegible]	[illegible]	[illegible]
同新	[illegible]	[illegible]	[illegible]	[illegible]
鐘新	[illegible]	[illegible]	[illegible]	[illegible]
帝人	[illegible]	[illegible]	[illegible]	[illegible]
鮮紡	[illegible]	[illegible]	[illegible]	[illegible]
拓新	[illegible]	[illegible]	[illegible]	[illegible]
書新	[illegible]	[illegible]	[illegible]	[illegible]
北鑛	[illegible]	[illegible]	[illegible]	[illegible]
朝石	[illegible]	[illegible]	[illegible]	[illegible]
京電	[illegible]	[illegible]	[illegible]	[illegible]

朝取實定と日步

朝取	[illegible]	[illegible]	[illegible]
大新	[illegible]	[illegible]	[illegible]
東新	[illegible]	[illegible]	[illegible]
鐘新	[illegible]	[illegible]	[illegible]
拓新	[illegible]	[illegible]	[illegible]
日産	[illegible]	[illegible]	[illegible]
日石	[illegible]	[illegible]	[illegible]
北鑛	[illegible]	[illegible]	[illegible]

朝取短期喰合

朝取新	[illegible]	[illegible]	[illegible]
日産	[illegible]	[illegible]	[illegible]

大株長期

銘柄	前寄	前引	後寄	後引
大新	[illegible]	[illegible]	[illegible]	[illegible]
東新	[illegible]	[illegible]	[illegible]	[illegible]
鐘新	[illegible]	[illegible]	[illegible]	[illegible]
大株	[illegible]	[illegible]	[illegible]	[illegible]
日産	[illegible]	[illegible]	[illegible]	[illegible]
同新	[illegible]	[illegible]	[illegible]	[illegible]

大株短期

銘柄	寄付	大引	高値	安値
大新	[illegible]	[illegible]	[illegible]	[illegible]
東新	[illegible]	[illegible]	[illegible]	[illegible]
鐘新	[illegible]	[illegible]	[illegible]	[illegible]
日産	[illegible]	[illegible]	[illegible]	[illegible]
東電	[illegible]	[illegible]	[illegible]	[illegible]
日レ	[illegible]	[illegible]	[illegible]	[illegible]
帝人	[illegible]	[illegible]	[illegible]	[illegible]
日石	[illegible]	[illegible]	[illegible]	[illegible]

東株長期 / 東京短期 / 東京短期喰合 / 東京現株

銘柄				
東新	[illegible]	[illegible]	[illegible]	[illegible]
鐘新	[illegible]	[illegible]	[illegible]	[illegible]
日産	[illegible]	[illegible]	[illegible]	[illegible]
東電	[illegible]	[illegible]	[illegible]	[illegible]
大新	[illegible]	[illegible]	[illegible]	[illegible]
富士紡	[illegible]	[illegible]	[illegible]	[illegible]
日石	[illegible]	[illegible]	[illegible]	[illegible]
満毛	[illegible]	[illegible]	[illegible]	[illegible]

朝米 (十五日) 朝取仁川

節	當限	中限	先限
前場(一)	[illegible]	[illegible]	[illegible]
(二)	[illegible]	[illegible]	[illegible]
(三)	[illegible]	[illegible]	[illegible]
(四)	[illegible]	[illegible]	[illegible]
(五)	[illegible]	[illegible]	[illegible]
(六)	[illegible]	[illegible]	[illegible]
(七)	[illegible]	[illegible]	[illegible]
(八)	[illegible]	[illegible]	[illegible]
(九)	[illegible]	[illegible]	[illegible]
(十)	[illegible]	[illegible]	[illegible]
後場(一)	[illegible]	[illegible]	[illegible]
(二)	[illegible]	[illegible]	[illegible]
(三)	[illegible]	[illegible]	[illegible]
(四)	[illegible]	[illegible]	[illegible]
(五)	[illegible]	[illegible]	[illegible]
(六)	[illegible]	[illegible]	[illegible]
(七)	[illegible]	[illegible]	[illegible]
(八)	[illegible]	[illegible]	[illegible]
(九)	[illegible]	[illegible]	[illegible]
(十)	[illegible]	[illegible]	[illegible]

東京期米 / 大阪期米 / 各地期米 / 大阪期米喰合

	當限	中限	先限
前場	[illegible]	[illegible]	[illegible]
後場	[illegible]	[illegible]	[illegible]
出來高	[illegible]	[illegible]	[illegible]
取組高	[illegible]	[illegible]	[illegible]

商品 (十五日)

品目				
大阪綿絲	[illegible]	[illegible]	[illegible]	[illegible]
大阪棉花	[illegible]	[illegible]	[illegible]	[illegible]
大阪人絹	[illegible]	[illegible]	[illegible]	[illegible]
東京人絹	[illegible]	[illegible]	[illegible]	[illegible]
福井人絹	[illegible]	[illegible]	[illegible]	[illegible]
大阪砂糖	[illegible]	[illegible]	[illegible]	[illegible]

外國 (十五日)

紐育綿	[illegible]
倫敦金塊	[illegible]
アナコンダ株	[illegible]
スチール株	[illegible]
米日為替	[illegible]
英米爲替	[illegible]

金融 (十五日)

日銀帳尻(十四日)	[illegible]
東京コール 翌日物	[illegible]
無條件	[illegible]
普通	[illegible]
鮮銀帳尻(十四日) 發行高	[illegible]
正貨準備	[illegible]
保證準備	[illegible]

各地正米市況

	三等	四等	五等
多獅島	[illegible]	[illegible]	[illegible]
鎭南浦	[illegible]	[illegible]	[illegible]
群山	[illegible]	[illegible]	[illegible]
木浦	[illegible]	[illegible]	[illegible]
仁川	[illegible]	[illegible]	[illegible]
水原四等	[illegible]		
海州三等	[illegible]		
南浦三等	[illegible]		

仁川穀物出入 (十四日)

▲輸移出 一、七〇六石▲移出白米二、二六九〇袋大豆五〇〇

源 山本源作商店

曉星雙紙 (108)
田中貢太郎 作
河野通勢 畫

豺狼 (十五)

竪六は氣絕してしまつた。新之助は盃を執つた。

主税は平然として、これも盃を飲んでみた。

『醜い奴だな』

『その野郎、どうして知つたのだ』

『賊の泣聲で、上州屋の奴が知つて、小舍の傍へ來たが、二人が岡つ引を呼んで來たものだよ』

『それぢや二人がころを持つて、假父の所へ往つたのを尾けてたのか』

『さうだらう』

『さうか、油斷のならない奴だな』

『さうだ』

『それで、どうする』

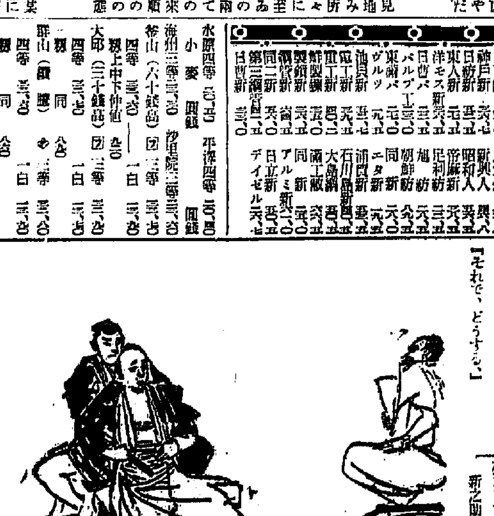

『拙者に考へがある』

『どんな考へだ』

『待て待て、一ぱいやつてからだが、やつぱり料亭や待合の酒は、旨いな』

『金のかゝつてゐる奴は、何處か違つてるな、假父の家の酒もあまり感心しなかつたぞ』

『今日のは、極悪だつたよ』

そのうちに竪六は新之助に酒をいれられて呼吸を吹きかへした。竪六は後から新之助に抱きすくめられて、右に持たされた白刃の尖端を覗へやつて、今にも自分するやうにしてゐる自分を見て驚いた。

『こ、これは』

新之助は竪六の手に持ちそへた自分の手に力をいれた。

『はやまるな、野郎、何をする、何故、そんな事をする、待て待て』

それは竪六が自殺しようとしてゐるのを新之助が支へてゐるやうであつた。竪六は新之助と主税の術中に陷つて殺されようとしてゐる事に氣が往いた。竪六は周章てた。

『わつしは、わつしは、切腹なんかしねえのだ、放して、放しておくんなさい』

『待て、待て、死ぬる事はない、理を詫せ、理を』

『理はねえのだ、理はねえ、わつしは死なねえのだ』

『馬鹿だ、その方は血迷つてゐる、あぶない、よせ、あぶない』

あぶないと云つて刀を腹へ近づけようとした。取と尖端は一二寸しか離れてゐなかつた。

『た、たすけて、たすけてくれ』

『醜、大きな聲をするな、隣にも客があるぞ、默れ、默つて理を云へ、事と場合によつては、その方の力になつてつかはす、血迷ふな、どうしたのだ、それでも、どうしても死なねばならぬ義理があるなら、拙者も武士だ、りつぱに死なして、介錯してやる』

新之助はまた尖端を竪六の腹に近づけようとした。竪六はもがいた。

『死なねえ、死ぬるものか、わつしは死ぬのは厭だ』

『鍵と云つても、腰へ刀を突きたててるぢやないか』

『突きたててゐねえのだ、わつしは突きたててねえ、あ、あぶねえ、たすけてくれ』

『醜い、理を云へ、理を云へ、何故死ぬる氣になつた』

『た、たすけてくれ、旦那、わつしには嬶も倅もゐるのだ旦那、あやまつた、旦那方が何をしようとも、以後、胆をつけない、たすけておくんなさい』

主税がその時空やりとして新之助を見た。

『おい、貴公、人の將に死なんとするや、其の言やよし、どうだ、前非を悔いて改めるにおいては、赦してやつては』

『鳥の將に死なんとするや、その鳴聲しか、だが、こんな奴は、吾吾志士の邪魔になる奴だ、幸、男らしく切腹すると云ふから、切腹さしてやらうぢやないか』

寄贈 昭和12.7.19 圖書館

京城日報
朝刊 夕刊共十六頁

落葉日記

岸田國士作　中川紀元 挿畫・裝幀

明眸にして奔放なる混血の乙女梨枝子の數奇を極めた運命を描く　岸田氏の名作　長篇小說

これこそは現代の若き人人に捧げる青春生活の經典である

エキゾチックな美しさと純情に溢ちた奔放さをもつた混血の乙女梨枝子をめぐる三人の若人、能兒の乱は諦めたる純愛を抱いたまゝ奇怪な死を遂げ、素朴な快男兒備太郎は抑へ難い思慕を遂に愛にまで育て得ずして永遠に別れ去つた。近代型の混血青年定里は絡繹の中に一度は心の故郷を求めはしたものゝ、どうにもならぬ多情の故に無殘にも梨枝子の父の女と姿を晦ましてしまふ。かくて天涯孤獨となつたその身を健氣にも支へ通した梨枝子こそは、近代娘氣質のいかなる傳統にもない聡明にして力强い未來の女性でなければならぬ。

四六判・三百八十頁・色刷……　定價二圓　送料十四錢

達磨町七番地

獅子文六著

達磨町とは巴里にある日本人町の名。此處に跋扈の……ある臭い無い日本人が蝟集し、夜闌ともなれば己が身に纏ひ着けた花の都の眞中で昂然颯爽と日本精神をおし通す。作者は、言ひたい事も言はれない不自由不便な我々に代つて、様々に皮肉を言はれるが、垢拔けがして、上品で、その上實以って明朗快活。

人生のアネクドートを明快に描抉し、シミジミとした情緒と朗かな笑と奇警なる諷刺を以つてこれを貫く。これぞ日本最初の諷刺風俗小說！これを讀むこと人生といふものがヒドク味のある愉快なものだといふことがよっく判る。大衆小說をしりえに瞠若せしめ、純文藝小說を飛び越しアウトする。どんな小說嫌ひな人でもこれを讀み始めたら止められない。

高岡徳太郎挿畫　四六判・二九二頁・總振十六葉　定價一圓五〇錢　送料十四錢

獅子文六作
- 船來雜貨店　ユーモア讀物隨筆　高岡徳太郎装　四六判　價一圓　送十錢
- 樂天公子　ユーモア小說集　松野一夫装　四六判　價一圓　送十錢

カミ傑作集　吉村正一郎譯　人生サーカス　價一圓　送十錢

ヴォルテール　池田薫譯　カンディード　價一圓　送十錢

圖書目錄送呈　東京市神田區駿河臺下　振替東京三三二八　電話神田三五九八番　白水社

夏期休暇を愉快に銷夏侶伴　大明堂三大受驗誌八月特輯號

文檢受驗生

文檢豫試問題解評と銷夏號　八月號　定價四拾錢

文檢豫試解評　夏休活用　文檢計畫　實教　豫試問題

陸海空軍受驗大觀

昭和12年度　陸海軍人受驗須知　受驗時刊　定價六拾錢

受驗生

陸海空受驗新進路と普文號　八月號　定價卅五錢

陸海空受驗新進路　夏季普文對策　陸海軍人受驗對策　合格記

教員入試問題大觀

昭和12年度　教員入試受驗必携　定價六拾錢

教員受驗生

教員受驗準備と夏休活用號　八月號　定價參拾錢

教員受驗訓話　小檢受驗準備道　教員夏期講習成績　教員受驗合格手引

全國各地書店實捌　東京市神田區小川町三丁目廿二番地　振替東京四七七八八番　大明堂書店　發行

實業之日本

★七月十五日號★

匿名處世訓　財界の苦勞人五氏が覆面して世渡り術講義　之がホントウの處世訓
- ■地位はどうして作るか
- ■信用はどうして作るか
- ■財産はどうして作るか
- ■人氣はどうして作るか
- ■健康はどうして作るか

鄕誠之助男縱橫談　話題＝金儲け、出世術、盆栽、趣味、生活ご安心立命等々廣汎。

- ◎最近物價の急騰・反落とその前途……慶大教授 經濟學博士 金原賢之助
- ◎最近の物價反落は一時的か……法學博士 渡邊銕藏
- ◎これからの統制經濟と計畫經濟……小島經濟研究所長 小島精一
- ◇無益な相剋摩擦を排除せよ……實業之日本社長 增田義一
- ◇一億の人口を養ふもの（國民經濟と人口問題）……第一生命社長 矢野恒太
- ◇技術家の時代來らん……東電社長 小林一三
- ◇何事にも心を動搖させぬ法……醫學博士 杉田直樹
- ◇滿洲飛びある記……石塚英藏

★グラビア 名士實業家白頭今ご昔の面影

私の趣味　同好の友・好敵手と語る―百五十名士
- ★貴族院議長 松平賴壽伯
- ★東京市長 小橋一太氏
- ★石黑忠篤氏

時の人
- ◎近衛內閣の試金石
- ◎新政務官群像　◎帝人事件證人評判記
- ◎藝術院誕生裏ばなし
- ◎三井三菱の退職重役は今何をしてゐるか？

わしが國さの氣風と人物を語る
- ‖茨城縣の巻‖ 益子逞輔
- ‖靜岡縣の巻‖ 吉岡彌生
- ‖愛知縣の巻‖ 大塚小一郎

◎名工父子二代の奮鬪で、青山の「石勝」が日本一の石屋となるまで

- ▼暴落主要株の檢討（高値持株者は此際如何にすべきか）
- ▼買ひ餘地ある事業株
- ▼インフレ會社特配增配番附
- ▼勸業債券當籤番號發表（七月分）
- ◇夏季に於ける皮膚病とその手當……醫學博士 梅津小次郎
- ◇胃の惡い人への注意……醫學博士 樫田十次郎

定價卅錢　送料二錢　東京京橋　實業之日本社

名實共に大記念號　オール三年倍化法の研究　オール活用秘策集、財界巨頭の座談會等大評判。

實業之日本・七月一日倍大　四十周年記念號

雄辯

八月特大號

定價七十錢　本號に限り送料四錢　大日本雄辯會講談社　東京小石川　振替東京三九二〇

夏季特別大講演

刻下の重要問題を斯界の權威が論評せる興味と知識の快篇　即刻見よ!!

- ▲世界は動く……鶴見祐輔
- ▲國運進展の原動力……建川美次
- ▲文藝の國家的使命……木村毅
- ▲現代人と文明病……式場隆三郎
- ▲支那の軍備と新生活運動……雨宮巽
- ▲國際情勢と我等の覺悟……米田實
- ▲青年の時代に處する道……河上丈太郎
- ▲祝祭、佛事と生活改善……高島米峰
- ▲石油を制するものは世界を制す……大村一藏

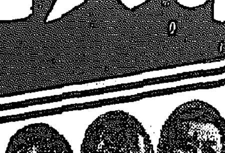

近衛內閣に課せられた問題……二階堂明

近衛內閣の雄辯三人男　世界の舞台に躍り出た新人群……澤田謙

- ▲ソ聯機北極を征服す……佐藤
- ▲社會時評……清澤洌

桂內閣彈劾の前後……尾崎行雄
- ▲時の人、話題の人……片岡
- ▲商業戰術 サービス狂時代……片桐

掌篇小說
- ▲男の一生……諏訪三郎
- ▲彼女と見合ひ……淺原六朗
- ▲禁酒日記……辰野九紫

- ▲新時代小說 政敵の娘……竹田敏彥
- ▲ユーモア小說 金魚も人生も必要……林二九太
- ▲現代小說 波切不動……石川達三
- ▲時代小說 兵兒謠……寒川賢助
- ▲理想小說 第三紀層の上に……賀川豐彥
- ▲時代小說 叛逆の歌……明石鐵也
- ▲歷史小說 三國干涉の突來……近松秋江
- ▲現代小說 處女行路……北村小松

悶えるロシヤを解剖する

- ◎赤軍動亂の眞相……馬場秀夫
- ◎ソ聯極東軍の暴戾……柳澤壽夫
- ◎スターリンとはどんな男か……角谷健二

初恋の英雄　情熱物語

世界大禍亂へユダヤ人の進軍……武藤貞一

印度國民運動と新指導者ネルー……矢野武夫

晩學功成った人々

- ▲雄辯屋と雄辯家（上）（往來）……竹內道說
- ▲誌上公開演說大會（續）……喜多壯一郎

徵兵檢査を語る座談會

出席者　太田公秀　脇坂次郎　佐々木宗治　行德守治　川村宇一　瀧田俊吾

内地より一部の部隊派遣

【東京電話】十五日午後八時十分陸軍省發表―北支の現勢に鑑み十五日内地より一部の部隊を派遣することに決せらる（號外再錄）

支那軍續々と北上

現在動員中の中央軍　既に六個師に達す
飛機廿數台の配屬も終る

【南京十五日本社特電】蔣介石は洛陽の飛行隊に對し戰鬪機、爆撃機等二十數臺の保定出動を命じ、同空軍は既に出動、二十九軍に配屬を了した、更に中央軍は夜陰に乘じ陸續として北上しつゝあるが、現在動員中の中央軍は既に六個師に達してゐる

交通兵、工兵等を移駐

【漢口十四日同盟】鄭州よりの情報によれば十一日夜交通兵約三、四百名は鄭州經由北支に移駐し引續き隴海線より木材、セメント、シャベル等を滿載した二個列車が續々北上したが、右は漳河（河北、河南省界）附近に構築陣地の用材で右軍隊は漳河南岸附近を中心に漳河一帶に亙り深さ十六尺、幅自動車二台往復し得る大規模のもの、交通兵の指揮のもとに土民並に工兵隊を使用工事を急ぎつゝあり、漳河南岸數百支里の障碍物はのけ去られ男子は老幼の別なく徴發され夜業で陣地を構築中である、なほ十二日夜第一師工兵一個列車（二十輛編成）は主として架橋工事材料を積込んで洛陽方面に急行した、右は洛陽、黄河を渡つて隴海線と連絡するものである

蔣が直系六ケ師移動

【北平十五日同盟】當地支那側に達した電報によれば蔣介石は二十九軍幹部に對し劉峙を總指揮とする直系中央軍六ケ師を北上させる用意ある旨を打電すると共に、右中央軍は既に河南省信陽縣城に移動を開始したと言はれる、また隴海、平漢兩線の列車は續々鄭州に集結されたが、右は後方の中央軍を北上させるに使用するものと見られる

近くであつた

南支の日本勢力驅除等を協議
廣福連絡最高防衛會議で

【廣東十五日同盟】十五日廣東に歸つた廣東省綏靖公署主任余漢謀は福建省政府主席陳儀と潮州において會見し、廣東、福建兩省間連絡最高防衛會議を開いたが、右防衛會議においては

一、廣東、福建兩省間に軍隊輸送連絡

一、防衛の中心を汕頭に置く

一、今回の事變を契機として南支における日本勢力の徹底的驅除を圖る

ことなどを協議したと傳へられる

陸軍省發表

【東京電話】十五日午後陸軍省發表

一、諸情報を綜合するに支那側は永定河の左岸における兵力を撤退せざるのみか却つて兵力を增大し工事を强化しつゝある狀況にあり、既に北平西南側平漢線に沿ふ線を第一線とし後方數線に工事を實施してゐる、なほ永定河右岸長辛店附近における工事は頗る增强せられてゐる

一、平漢線を北上した支那軍の多くは夜間强行により北上されて

廣西將領連名　出師要求電請

【廣東十五日同盟】雲南、貴州、廣西諸將領は連名で十五日何應欽宛左の如き出師要求の電報を發した

國家存亡の際最早や一瞬の猶豫を許さず、我が廣西軍中より二個師を速かに北上せしめられたし

平漢線沿線に防禦施設强化

【天津十五日同盟】中央軍の北上と共に平漢線沿線には既に各所に種々の防禦施設が强化され、更に沿線一帶には燈火管制も實施され高射砲その他の防空施設も整備されてゐる

戰雲去來する前線地帶を視察

【豐台にて齋藤（廷）同盟特派員十五日發】記者は十五日朝プスモス機に搭乘約一時間に亘つて戰雲去來する前線地帶を視察した、午前十時半〇〇飛行場出發、先づ一千六百米の高度をとつて北平上空を飛ぶ

▼……一帶の綠の沃野の中に城壁で區切られた北平城内の市街が小さな箱庭のやうに見える、北寧鐵の列車が玩具のやうに走つてゐる さらに高度を下げて南苑飛行場に向ふ、何處に飛去つたか飛行場には一台の機影も認められぬ、たゞ赤土が强く日光に反射してゐるだけだ、更に舵を轉じて永定河を目指す

▼……問題の蘆溝橋に向ふべく高度七百米に下げる、永定河の左岸にも支那軍が築いた陣地がはつきり見える、最初支那軍が不法射撃を行つた龍王山が眼下に浮び上つて來る、二十九軍の撤退した筈の宛平城内にはとうくに撤退した筈の二十九軍の將兵がまだうろくしてゐる、一文字高山の上空を半周して歸途につかんとすれば

▼……皇軍の兵士が日章旗を大きく振つて歡迎してゐる、何たる感激だ、涙が自然頬を傳はる、これより〇〇飛行場に歸つたのは正午

蘆溝橋附近の支那兵　依然蟠居を續く

【天津十五日同盟】支那側代表は我が方に對して支那軍は蘆溝橋附近より撤退したと聲明し、外國側に對しても頻りに右の旨を宣傳してゐるが、我方偵察部隊の報告によれば支那兵の撤退事實は皆無で依然蘆溝橋附近に蟠居を續け新鋭部隊も配置にあると

某國よりの兵器を陸揚

【天津十五日同盟】中央軍の高射機關銃約廿門は十四日保定に到着した、而して第廿九軍の戰鬪準備は着々進んで居り、十三、四の兩日にかけ大砲卅門、小銃二千、彈丸數萬發を大沽支那造船所附近に陸揚げされたが、右は某國より廿九軍が買入れたものである

四勇士の合同葬

【豐台十四日同盟】十三日馬村の衝突で名譽の戰死を遂げた兵田上等兵外三名の合同葬は、十四日午後三時豐台兵營においていとも嚴肅に行はれ河邊〇〇隊長、牟田口〇〇隊長以下將兵涙を呑んで參列、河邊〇〇隊長の靈涙共に下る告別の辭があつた

斬河屯附近で　わが兵一名戰死
出先軍當局は憤慨

【天津十五日同盟】我が連絡兵六名は十四日午後四時通州から豐台に向ふ途中馬村南方約八キロの斬河屯にさしかゝるや突如支那部隊の射撃を受け近藤一等兵は胸部に貫通銃創を受け戰死した、事件不擴大の方針を以て飽まで自重してゐる我軍に對し十一日停戰協定成立したばかりなるに拘らず暴戾な支那兵は臨時我軍を射撃し、十三日は馬村において三名の尊き犧牲者を出し、今日また我が連絡兵に發砲するなど支那側の行爲は甚だ誠意なきものにして、再び約定も一顧だにせず

宋哲元ら依然不誠意

【天津十五日同盟】宋哲元は十二日天津に歸つて以來腹心の天津市長張自忠、北寧鐵路局長陳覺生及び張允榮等と連日協議してゐるが、未だ香月司令官を訪問する空氣もなく依然不誠意を示してゐる、支那軍は和平交渉に名を藉りて時日を遷延し、この間軍事施設を增進し開戰準備を整へつゝあるものと見られる

北支事變畫報＝（上）宛平縣城々外日支代表會見（向つて右北平機關寺平大尉、冀察側外交委員林耕宇）（中）北平城門閉鎖の瞬間（下）第二十九軍參謀王啓元、繩を傳つて城外に出る＝飛行便

北平郊外南方地區で　日支間に小衝突
我軍に戰死傷二名を出す

【北平十五日同盟】十四日午後四時北平郊外南方地區を我が騎兵部隊が通行中、支那軍隊より不法射撃を受けたことに端を發し日支間に小衝突を惹起し、我が方戰死一名、負傷一名を出したと我が出先軍當局は頗る憤慨してゐる

南京の非常時氣分高潮す

【南京十五日同盟】國民政府及國民黨部は對内宣傳に大童の活動を續け南京市内は非常時氣分日一日と高潮しつゝあるが、南京市黨部は十五日午前南京各界の民衆團體代表を召集抗敵後援會を組織し大々的に慰問品募集に乘出すことゝなつた、尙南京赤十字社も十五日戰時救護組織に決定した

田代中將重態

【東京電話】前支那駐屯軍司令官田代皖一郎中將はその後の病勢につき、十五日午後六時病勢急變危險狀態を續け目下加療中であると

北平各大學生ら義捐金募集開始

【北平十五日同盟】北平の各大學生は戰線慰問隊を組織して戰線に出動すると共に、十五日西城では抗日標語、鬪爭と明かした旗を各戶に配布し義捐金の募集を開始した

第廿九軍の編成配置

【北平十五日同盟】第二十九軍の編成配置左の如し

軍長　宋哲元▲副軍長　秦德純▲三十七師長　馮治安　一萬八千▲三十八師長　張自忠　一萬八千

漢口日本租界を支那兵が取卷く

【漢口十五日同盟】漢口日本租界の周圍には從來第九十八師の一ケ團が配置されてゐたが、北支事變勃發以來既に二ケ團を增加し、その他正規兵を合せて三千の支那兵が日本租界を取卷くことになつた

第廿九軍代表要人連と會見

十五日午後三時發表―二等兵近藤百衛は十四日午後四時三十分新河屯において胸部に貫通銃創を受け戰死した

【上海十五日同盟】第廿九軍代表は十四日南京より上海に來り上海駐在二十九軍代表を伴ひ宋子文その他財界要人と會見、二十九軍の將來對策に關し重要協議中であつたが、蔣介石の急電により十五日朝同地發、宋哲元を代表して目下天津で進行中の和平解決交渉の經過報告に南京に飛び、蔣介石に報告指示を仰ぐ筈

居留民の引揚　五六百名に達す
北平の抗日は熾烈

【北平十五日同盟】冀察當局の態度は依然明朗を缺き北平城内の抗日運動は聊かも終熄せざるのみか却つて日と共に熾烈となり在留邦人の不安を煽りつゝあるが、既に居留民にして日本へ引揚げる者五六百名に達した、また西城方面居住の邦人は比較的安全な東城方面へ移つた

引揚準備命令

【北平十五日同盟】時局に鑑み濟南領事館中公賓及び太原在住邦人は至急部隊に引揚げたが、十五日北平大使館より豐臺在留邦人に對しても引揚準備支なしとの通報を發した、また張家口領事館は管内在留邦人約五百名に對して十五日引揚準備命令が發せられた

廿七師の北平撤退を　市民代表が懇請
横暴振りに困り拔く

【北平十五日同盟】北平城内に駐屯する第三十七師の横暴振りは市民一般は從來より困り拔いてゐたが今次事變に際會するや糧食人夫の徴發等益々暴狀つのりつゝあり北平市民の同師の評判は地を拂ひつゝあるが、市民有力者は寄りく協議中のところ十四日午後北支の知名有力者吳佩孚、江朝宗は市民を代表して市政府を訪問、三十七師の城外撤退を懇請するところあつた

事變の重大化に伴ふ　地方長官會議開く
きのふ首相官邸で

【東京電話】北支事變の重大化に伴ふ緊急地方長官會議は十五日午前十時より首相官邸において開催、近衞首相、廣田外相以下全閣僚、風見書記官長、瀧法制局長官、松井資源局長官、藤沼警視總監、石黒北海道長官、岡田大阪府知事以下各知事、中島殖産課長等出席、首相の訓示を行ひ、北支事變に對する政府の根本方針を說明、續いて廣田外相、杉山陸相、米內海相より所管事項に關して詳細なる說明を行つた

首相訓示要旨

【東京電話】近衞首相の訓示要旨

今回特に諸君の會同を煩はしたのは時局に關する政府の所信を明らかにして諸君の格別なる盡力を求めんとするにある

北支事變に對する政府の態度は先般の聲明により既に諸君の御承知の通りである、事變發生以來の平和的解決に關する我方の努力は全く水泡に歸せんとし、平津地方在留邦人の生命財産も危殆に瀕するに至つた、このまゝに推移せんか北支の治安は甚だしく攪亂され延いては東亞全般の平和に暗影を投ぜられる惧れがある

政府の眞意はかゝる重大事態の發生を防止するに外ならないのであつて、一日も早く支那の反省を求め、將來再び過般來の如き不法行爲なきやう誠意ある保障を得て、平和裡に問題を解決致したいと存ずるのである、諸君は大義名分を飽く迄も徹底せしめ、中央地方を通じて官民の協力を一層促進して眞に擧國一致の實を擧げるやう努力せられると共に、一方國民に對しては飽くまで大國民たるの襟度を持し、平靜確固以て時局に對處せしめる機運を醸成せられんことを希望する次第である

陸相口演要旨

【東京電話】陸軍大臣の口演要旨

さきに北滿に乾岔子事件あり、また北支に事變勃發を見る、眞に時局重大なるの秋、わが朝野官民は諸君の指導により概ね時局を認識し、相踵いで突發する事件に鑑みて些かの動搖なく、擧國一致擁護突破への決意を固めあるものと信ずる、事變に伴ふ地方の指導については既に述べた所である、從來支那側が我が國論の動向より見て帝國を見くびりありしは誠に由々敷大事で、この際輿論を統一し擧國一致の實を發揮することが緊要なりと信ずる

乾岔子島、北支兩事件は相踵いで發し擧國一致を要すること今日より切なることはない、又目下北支は頗る緊迫に在り我が忠勇なる將兵は暑熱と戰ひ支那兵と戰ひ、既に多數の犧牲者を出しつゝある現狀で、これら忠勇なる將兵の士氣を振ひ起しての犧牲をして有意義ならしめることは一に國民一致の熱誠なる後援と、完全なる輿論の統一により漸次我が要求を貫徹するにあるを以て、これらの點に關して特に一般の御配慮あらんことを切望する

防空その他準備について

鳩山氏渡歐

【東京電話】政友會代行委員鳩山一郎氏は時局に鑑み渡歐を見合せてゐたが、近衞首相、廣田外相と懇談した結果豫定通り渡歐することに決定し十八日午後九時四十分東京驛發列車で代議士林讓治氏及び令息道雄君を帶同西下、十九日午前十一時神戶出帆のドイツ汽船ポツダム號で出發することになつた

松岡總裁

【釜山電話】松岡滿鐵總裁は十五日午後六時入港の關釜連絡船で入港し、鐵道官舍に入り夕食後急行同六時五分發列車で北行した

近藤祕書官の着任談

【京城】新任總督府祕書官近藤儀一氏は家族同伴十五日午後二時二十八分京城驛着〃のぞみ〃で着任、直ちに總督府に參拜、南總督、大野總監を官邸に訪問挨拶を述べたが新任祕書官は左の如く語つた

朝鮮は度々通過したことはあるが勤務するのは初めてで不案內でよく判らず、また皆さんの御援助によつて勤めを果したいと思ひます、殊に南總督の下で働くのは今度が三度目で何かにつけて便宜だと思ふ、何しろ林大將の祕書官をやめてから滿洲でも見ようと思つて新京につくと直ぐ歸つて來いと云ふ電報なので、自分の知らぬうちに林大將と南總督との間に話合が決まつてたらしく大急ぎでやつて來ました、何分宜しく御願ひします

午後の會議

【東京電話】非常時局に處し擧國一致の態勢を整へるための緊急地方長官會議は十五日午前首相官邸に開かれたが、引續き午後一時半から內務省第一會議室に開催、馬場內相より訓示を行ふ、今回は特に指示事項その他を省略し各地方長官は即日歸任、中央の方針を體して重大時局に對處することゝなつた

―人―

◇宮原眞太氏（京城公立高等女學校長）新任挨拶のため十五日本社來訪

十五日午後三時半着の〃のぞみ〃で非常時下の京城に乘込んで來た新任總督府祕書官近藤儀一氏▲曾つては齋藤、林の二代の首相についた名祕書官で五・一五事件後歐洲視察に行つた時、ナチス獨逸でヒトラー總統に面會を申込んだ▲ところが駐獨日本大使館では「ヒトラー總統に面會だなんて」と相手にせんので、憤慨した近藤氏▲「そんなことでどうして日本を代表してゐる外交官として肚藝のかけ引きが出來るか」と憤り込んでとうく一緒に面會した▲それからがスッカリ、ナチス通になつてナチの研究に驅け廻つて歸つて來たのにこの現狀で飛び込んで來ただけに▲近藤さんの心境に相當のものが

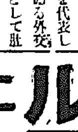

（寫眞は近藤祕書官）

號外發行

十五日夜北支の現勢に鑑み内地より一部の部隊を派遣に決定した號外を發行速報致しました

ヤンマーヂーゼルエンヂン

他機ニ比シ燃料消費量絶対僅少

一時間一馬力当リ一銭強

内燃機界ノ覇王

絶対点火紙其他準備操作ヲ要セズ

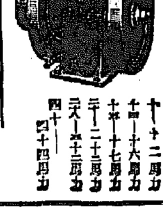

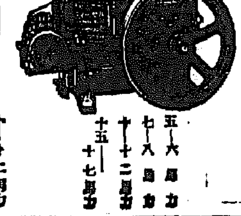

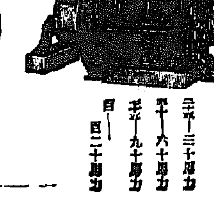

大量製産・在庫豊富

京城府京城驛前

株式會社 山岡發動機 京城支店

本社・大阪市北區茶屋町　電話本局一〇〇三番

水むしにポンホリン　Pol2

一日一回の簡單な塗布で愉快に早く治療出來る……

本格的水虫藥

大阪・東京　株式會社 塩野義商店　シオノギ

佐藤內科

内科一般　特ニ 呼吸器、心臟、胃腸

院長　醫學博士　佐藤小五郎

電話本局(2)八八四番

星印コップ

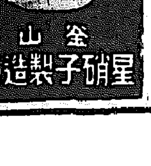

釜山　星硝子製造所

五万分一地圖

朝鮮總督府測圖　陸地測量部發行

軍隊教科書　大賣捌所

小林商店圖書部

社説
内鮮一體

進んで取る。進んで討つ。進んで勝つ。——これは勿論皇軍の態度である。國民の要望である。そのために邁進し、そのために激勵し、支撐するそれと同時に、大國民たるものは、國の護りを内に固くするの用意がなければならぬ。その一つは心の護りである。確乎不動の精神、沈着不惑の魂、周到緻密の心構へ、これが非常時に處する國民の心の護りである。熱心にふらに浮き立つてはならぬ。次には銃後活動である。即ち各人が各人の本務を平素より以上の熱心と研究とを以て遂行することである。これが國民各自の戰鬪である。職場や事務所そのものが戰場である。兵は銃に、國民は働に、これが忠誠なる國民の本務である。國を擧げての緊張とは、全國民が全心全力を擧げて精勵恪勤することである。

×

第三には時と物との節約である。時間を空費せぬこと、物資を無駄にせぬこと、節約を勵行することである。その節約されたる物資を擧げて支援の原動力の中に加へることである。通所の整理、日常生活の整理、業務設備の整理、それによつて幾多の無駄を發見し、經濟上の實質的能力を涵養することが出來る。第四には協同防衛である。敵襲に備へることも協同防衛であるが、第一線の皇軍の背後にあつて國の力を護り、國の秩序を護り、國の治安を護ることも協同防衛である。之を要するに、堅實なる國民は、眼を遠く第一線の陣營に向ける前に、先づ各人の足下、各人の周圍、各人の本務を顧視するの要がある。大地に根を深く廣く張つて、天空を摩するが如くに伸び繁る樹の木の如くに、政務と稱へるところに大國民の本領がある。顧みて我等は觀下に幾多の衞生上缺陷上の危險と闘ひつゝ、第一線に活動する皇軍の事を思へば、國民各自が反省以て之と勞苦を共にするの覺悟を以て緊張觀察すべきが當然である。

×

半島二千三百萬同胞が、等しく此の心と此の熱情とを以て時局に處するの要がある。我等は從來よく内地同胞、朝鮮同胞といふ語を反復した。しかし希くば今次北支事變に際して現れたる半島二千三百萬同胞の緊張振りを契機として、所謂内鮮一體の本義を徹底し、内地同胞とか朝鮮同胞とかいふ語の『同胞』一元に歸一せむことを切望して止まぬものである。内地人、朝鮮人といふことの意味が、如實に九州人、四國人、東北人といふ地方的稱呼として使用されるにあらざれば、未だ以て内鮮一體の實の理想的實現となすことは出來ぬ。併し今次北支事變に直面し、全半島を通じての緊張振りは、確に内鮮一體の具現化と見るべく、この具現化の實の強化徹底、そこに國民大衆としての實質なる努力を致す必要があると思ふ。就中優良ら大任の存するあり、半島大衆は以て一致協力任務遂行に邁進せねばならぬ。

無電台
國威宣揚 非常時の歌

▲讀者や作家の投稿歡迎・十五字詰四十五行以内・原稿紙無電台係宛・紙上匿名は隨意なるも原稿には住所氏名を明記のこと

歐洲大戰後から永く續いた平和の時代が續いて、若者達のうたふ歌も「酒か涙か溜息か」式のものが多く、いま突として非常事態に面し、愛國の熱情が湧して久しぶりに壯烈の感激に觸ることゝなつても、此の感激を託して歌ふべき歌が少い。吾等の勇ましき友のために「こゝはお國を何百里」の歌をうたつたが、アノ歌は戰友の名譽ある死を悼むもので、却つて哀調が湧く、と云つて昔の日清、日露の頃の歌も古臭く、記憶する人も少い、そこで拙作ながら次の樣なものを拵へたから、貴誌の人は「濟南城頭夜は更けて」の節で歌つて下さい、また心ある人はもつといゝ歌を作つて發表して欲しい（本府文書課有志）

◇
北支の空に風荒れて　立つや胡塵に日も昏し　盧溝の水かくし　研ぐ　鳥合の軍ぞ野に充てり　行け、日東の眞男兒　破邪の劍を揮ふべく
◇
アジアの平和守りて　立つ　武侠の國に正義あり　迷夢久し和を素る　支那を醒ますはこの時ぞ　行け日東の眞男兒　使命はこもる鐵の腕
◇
護國遠く傳へ來て　鍛へは固し日本魂　征旅に繼ぐは祖先の血　勇むす脾腹ふたり　行け、日東の眞男兒　あすは隨ふ友あるぞ

支那陸空軍の正體
國民政府の命に從ふ
實勢力は果して幾何
上海にて　後藤和夫

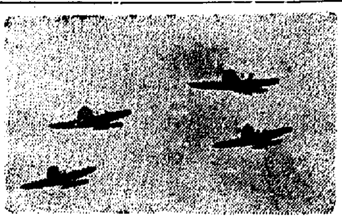
……寫眞は支那陸軍機の演習……

いざ戰場となつて蔣介石の命令をこのまゝきく軍隊が支那にはどの位ゐるか。中央直系軍といふのがそれだとすれば河南、湖北、安徽、江西、江蘇、浙江等にかけて七十三師、十五獨立旅、騎兵五旅、空軍約七百機、この總兵力は約九十萬といはれる。もつとも、この中には直系といふものゝ、傍系軍の四十二師も含まれてゐるから南京政府の命令一下手足となつて働く軍隊は前記の半數といつてもいゝ。支那の軍隊と一口にいつてもその内には西南軍、西北軍、四川軍、湖南軍、山東軍等の中央軍に改編中のもの、中央の手をつけさせぬもの等もありこれを合すると總計二百二十餘萬、これが半政勢力だが、實のところは支那にはまだ平時も非常時もなく北伐以來十年、未だ内戰時代の經驗で、これ等の軍隊が内戰用のものである

最近、國防軍としての裝備を急いではゐるが、その軍械等は未だ不揃ひで中央直系軍約五十萬が相當程度に整備されてゐる以外は問題にならない、中央直系軍は五年來共産討伐、福建事變、西南事件等で鍛へ上げられ、その戰鬪の經驗もあるからこれ等は決して輕視できない戰鬪意識と強さとを持つてゐると考へることは出來やう、盧溝橋事件を惹き起した第廿九軍はかつて長城線に出動した軍隊で抗日意識は非常に強烈であるが、戰爭となれば敗走を得意としてゐる——

◇

中央空軍も既に出動命令を受けて黄河の線まで北上を始めてゐると報ぜられてゐる、空軍の建設こそは最も注目されるところだが、この機數は約七百、獨、米機が數年前まで主力であつたが、三年前から伊太利からの輸入が續けられ、杭州中央飛行學校の教官は多數の伊太利將校によつて指導されてゐる、操縦士の如きも猛訓練を受けてゐて、その數は六百を下らないであらう、たゞこれ等の軍用機と操縦士とが、そのまゝ戰線に動員され得るかといへば、これは大いに割引されなければならぬ

◇

最近では機の裝備、修理等も比較的に注意されてゐるが、それでもなほ使ひ放し、壞れ放しのまゝのものが多いことは否めない、三年前の如きは四百臺以上の新機が輸入されたに拘らず半壞・破壞等で使用に堪へないものが四百機を越すといふ狀態である、その性能について見ても約半數は舊式機の張りであつて、三百乃至四百機が限度で、戰鬪等の役を務め得るだけであらう

◇

空軍戰鬪員の方になると、約六百と推定される操縦士のこれも半數は實戰の役には立たぬとする方が妥當であらう、それにしても上海事變當時（五年前）たゞ一機の米人操縦機が射落されてそのまゝ沈默した當時と比較して考へると、中央空軍の現有勢力は決して輕視さるべきでない兵力となつてゐることを諾かなければならぬ、しかしこれは支那だけについての話で、戰鬪は相對的なものである以上、數字だけから見た支那空軍をもつて日本を始め諸外國の空軍といきなり比較するのはまだ早い

◇

一概にいへば支那空軍はいざ戰爭といふ空軍の名を使へる程度になつただけの事で、戰鬪力の整備だとか、實戰應用などはまだまだ早い、共産軍討伐等にこれを使用した經驗はあるが、相手なしの偵察飛行をやつた程度にしか過ぎなかつた

◇

支那軍はいざ戰爭といふ際になれば、中央直系軍と雜軍、傍系軍とを混じて戰線に操り出すであらうか、中央化されたといつてもなほ雜軍の文字を冠せられる支那軍隊の分野はどうなつてゐるであらうか、これが最も大きな問題、そして國運を賭してといふ時になれば地方に蟠踞してゐる雜軍、地方將領はこの機とばかり自己勢力の伸張、地盤擴張に熱心になるであらう、國内統一の素因があり、蔣介石の惱みもある（つゞく）

またスタンプ
仁川と長津に

スタンプ愛好家にはむろん一般にも却々好評の名所風景入り郵便スタンプがまた新しく二つ十六日から使用される

その一つは仁川郵便局の月尾島臨時出張所で圖案は月尾島の遊泉に釣する人を配したもので、同所開設期間中に押捺する、他の一つは咸南長津郵便所でこれは赴戰高原の長津江ダムを取入れたもの

なほ現に使用中の大川郵便所のスタンプは同海水浴出張所で、赴戰高原郵便所のスタンプは赴戰高原臨時出張所でも押捺することになつた

夕刊後の市況

◇……大阪短期引前場寄付

大新	八三、〇〇	一〇高	
新鐘	一七〇、〇〇	一〇高	
日産	七七、〇〇	一〇安	
新東	一四六、〇〇	一〇高	

◇……横濱生絲前場引

當 八七三、〇　先八五二、〇

◇……福井人絹前場引

當 七八、〇〇　先七八、四〇

雲の寫眞を懸賞募集
主催 全朝鮮寫眞聯盟
後援 本府觀測所 京城日報社

昨夏以來一ヶ年に亘つて行はれた半島の劃期的大事業である朝鮮事情宣傳寫眞は、各方面から絶大な歡迎を受けて六月末を以て締切り、目下山の如く集まつた印畫の整理中であるが、更に引きつゞいて今度は藝術寫眞として『雲』の寫眞を募集する事になつた、夏雲奇峰多し、しかも、千變萬化の夏から初秋にかけての雲の姿こそカメラファンにとつて大きな魅力である

規定
◇『雲』應募資格——全朝鮮寫眞聯盟に加盟濟みの會員に限る◇印畫の大きさキャビネ形以上◇一人にて何點にても出品する事を得◇締切九月末日◇印畫送り先き 京城日報社内聯盟事務所◇十月に展覽會を開く◇審査員及賞品等追つて發表

澁井二夫氏を迎へ
唱歌行進遊戲講習
八月十五日から三日間

日本女子體育專門學校教授澁井二夫氏を迎へて唱歌遊戲、行進遊戲の夏季講習會が來る八月十五日から三日間京城師範學校で京城師範附屬主催で行はれることになつた、會員は女子中等學校、小學校、普通學校、幼稚園の男女教員及び一般教育關係者から募集、毎日午前八時から午後四時半まで、文部省體操科改正要目に準據した左の各項目に亘つて講習を行ふ筈である

一、體育實際家の前途、二、要目の組織と系統案の建て方、三、教材指導法、四、身體教育と徒動體育の使命、五、體育、社交舞台ダンスの指導、六、基礎唱歌の實際、七、唱歌遊戲教材と其活用、八、行進遊戲教材と其活用、九、高女全面教材、十、低學年用新正體育ダンス、十一、日本精神顯揚新正體育ダンス、十二、標準新正體育ダンス

なほ希望者は京城師範事務所内同講習會へ申込むこと

長距離電話の通話區域擴張

遞信局では内鮮間の長距離電話區域に左の各局を編入、廿日より取扱ひを開始することになつた

東京大森、荏原、中野、世田谷、王子、落合長崎、杉並、足立、板橋、赤羽、蒲田、荻窪、田園調布と京城間、三圓七十五錢▲大阪京都伏見と京城間、三圓▲大阪天下茶屋、住吉、旭、平野、三國町、尼崎と京城間、二圓七十五錢▲兵庫縣西宮、御影と京城間、二圓七十五錢（何れも呼出は取扱はぬ）

振替貯金受拂
二億一千萬圓

京城及釜山の各貯金管理所取扱ひ六月中の郵便振替貯金の受入總金額は六千五百十二萬七千四百三十四圓、又拂出總金額は一億四千九百十一萬二百六十四圓であるが、此の内譯を示すと京城貯金管理所取扱の受入金額は四千二十八萬三千七百九十四圓、拂出は四千十七萬六千四百八十一圓、釜山貯金管理所取扱の受入金額は二千四百八十四萬三千五百四十圓、拂出金額は一億八百九十三萬三千七百八十三圓である

雲形氣象寫眞(3) 高積雲

(夏の頭髪衞生祕訣)
洗はずに頭臭を防ぐ法

汗ばんだ匂ひ
體臭を感じる匂ひ、それにも増して感じられるお髪の惡臭を消去るために、兎角どなたも、過度の洗髪に陷入り易い季節です。御で…

簡單な惡臭除け
として、就寢前・外出後に頭髪をといて、蒸しタオルをかけ、地肌をよく拭きとりヨウモトニックを擦込む樣にして御使ひなさる事をお奬めします。

ヨウモトニック特有の
清淨殺菌作用は、地肌を清潔にし、不快な頭臭を去り痒み、フケの根本的原因を防ぎ、お髪はいつもサッパリと、ほのかな匂を漂はせて居ります。

能効主治
フケ、痒み止
一般の脱毛
病、産後脱毛
若禿若白毛
毛髪の榮養
美化に

匂ひが評判の毛髪強壯料
登録商標
ヨウモトニック

三 SANKYO 共

（定價）小一圓二〇錢・大二圓・徳用五圓　其外デパート売薬店にあり
東京・室町 三共ビル
（三共經營）泰昌製藥株式會社

モルヒネ中毒のSOS

危い！難破だ人生航路のSOS

難症中の難症 モヒ中毒の根治を期す 福モナール獨自の威効！

◎福モナールの特徴

一、効力迅速、一般戒煙、戒飲、注射中止又は使用節減に見る如き、即ち中毒治療に當り毎例遭遇する腹痛、下痢、神經障礙其他種々の隨伴症狀は本劑使用に由り解毒療法を行ふ際は絶對になく又嫌忌する副作用起らず。

二、一般解毒療法に見る欠伸、惡寒、冷汗、涙汁、胸内苦悶等を耐忍して解毒するこ異り前記の苦痛を体驗するこどなく爽快なる自然の狀態に於て中毒狀態より脫せらる事を得。

三、中毒に原因する不眠、胃腸障害、神經衰弱食慾不進、憔悴に對し迅速に効力を發揮し本劑使用一—二筒にて右の症狀を雲散せしむ。爲に氣力の恢復、食慾亢進、榮養健康を著しく恢復せしむ。

皮下靜脈各種

滿、鮮、華各地著名藥店に販賣す

適應症
阿片、モルヒネ、コデイン
ヘロイン、コカイン等
其他同類似麻醉藥の中毒症

慢性中毒新治療劑
福モナール

（文獻欣呈）
新發展
製造元 順天堂醫化學研究所
發賣元 田邊五兵衞商店 大阪市東區道修町

蠅の話

家に來る蠅は、イヘバヘ、オホイヘバヘ、ヒナイヘバヘ、シマバヘ、キンバヘ、クロバヘ、ナンバヘ等ですが、家蠅がその九割以上を占めてゐます。

蠅は一回に百から二百位の卵を產む。この卵は約十時間で蛆に、蛆は五日程で蛹となります。これが五六日も經つともう羽が生えて親蠅となり、直ぐ卵を產み始めるのですから、その繁殖力は實に物凄い程です。

而も、一匹の蠅は二十万から六百万位の黴菌を體につけて我々にチブス、結核、コレラ、赤痢などの傳染病を媒介するのです。怖しい話ではありませんか！

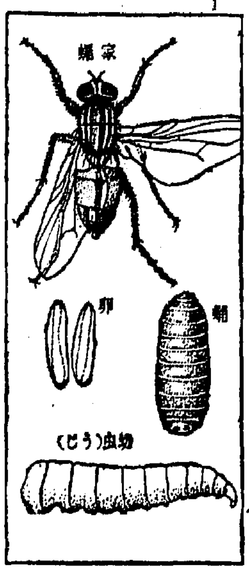

蠅 退治法

家中の蠅を一度に全滅するには、假捕蠅紙を掃除する前に、イマヅ蠅取粉を少しパッ〱と撒いて、部屋を閉め切つて置きます。蠅取粉は良い香で、人畜には害はないが蠅には猛烈な毒ガスの様に働くので、蠅は一時に苦しみ始めて十分間位で完全に斃れます。之を粉と一緒に掃出せばよろしい。粉が掃出しても蠅取粉の香が後に殘るから、蠅は一日中この部屋へ入つて來ません。

また食事の十分程前にも、蠅取粉を少し撒いて置きますと、蠅が一匹もよりつかず、安心して食事が出來るし、大變衛生的です。

衛生大掃除に 毒ガス應用の
南京虫・蚤・家ダニ全滅法

衛生大掃除は南京虫、蚤、家ダニなどの害虫を全滅するには絶好の機會です。

畳をあげて充分日光にあてると同時に、柱の割目、壁と柱の隙間など害虫の隠れてゐる所に、イマヅ芳香油をかけると僅か三十秒で全部死んで了ひます。

これで家にゐた害虫が完全に驅除できますが、後に卵が孵化したり隣近所からどし〱移住して來るので、その手當も充分にして置かぬと安心できません。

その方法は、床や町畳に掃除し、新聞紙を敷きつめ、その上にイマヅ蠅取粉を充分撒いて畳を敷いて置くと、南京虫、蚤、家ダニの發生が完全に豫防できるし、又他所から移つて來るのを防ぎます。

イマヅ蠅取粉は良い香で人畜には無害ですが、虫類には強い毒ガスの様に働くので、この香が少しでもある間は虫が恐れて一匹もよりつかないのです。だから夜間に、南京虫、蚤、家ダニの襲來を防ぐだけなら、寝る前布團の周囲に蠅取粉を撒いて置くと、朝迄一匹もやつて來ないから安眠できます。

ビン入りの液体殺虫劑は、撒布すると早く揮發して効果がなくなるから、虫の移住を防ぐには不充分ですし、その上家具を汚したり引火する心配はありますが、イマヅは絶對に安全です。

動物園でもイマヅ蠅取粉を使つて蚤、蝨、だに、蠅、あぶ、羽虫などを驅除してゐますが、よく効く上に、他の殺虫劑と違ひ動物に少しも害がないから安心して使へると言はれてゐます。皆様の御家庭でも、犬猫や家禽の害虫とか、頭髮の蝨、〇〇の毛蝨退治には、ぜひイマヅを使つて御覧なさい。

イマヅ蠅取粉、芳香油、殺虫劑は全國藥店荒物店で、雜貨り大雜貨賣出中です。大阪市西淀川區大仁今津化學研究所では害虫の驅除を專門に研究してゐるから色々の質問に應じ、又希望者には「蠅と家庭衛生」の冊子を進呈する由。

便所 臭氣止めには

家の中、隅から隅まできれいにされるのは望ましい事ですが、夏は特に便所を清潔にして下さい。

便所を掃除してから、イマヅ芳香油を五六滴、壺の中へ撒いて御覧なさい！ 今迄の嫌な臭が忽ち消えて、すつとする様なよい香に變ります。朝一度撒くと、終日芳香を保ち、その上嫌な蛆や虫の發生が完全に豫防できますから一擧兩得です。

僅か數十錢で、家族は勿論、近所の與僚や訪問客に良い感じをあたへ一夏が愉快に過せます。（イマヅ芳香油は各藥店にあります）

果樹・野菜・庭木 害虫驅除の話
農學士・今津亮三氏談

害虫驅除の秘訣は、よい藥劑を選ぶ事です。ではどんな藥劑がよいかと言ひますと、先づ殺虫力の強い事、一度虫を殺した後は、他所から虫を寄せつけない事、次に肝心の作物を傷めぬ事は勿論、更に一歩進んで作物の生長を助けて收穫を増す事――この様な條件を備へた藥劑こそ、始めて完全な驅除劑と言へます。

各地の農事試驗場や植物園では、こゝ數年來イマヅ殺虫劑を使つて非常によい成績をあげてゐます。

イマヅ殺虫劑は、蠅取粉の今津佛國理學博士が、強力な除蟲菊エキス（即ち植物油）から殺虫し、世界各國の專賣特許を得た理想的な驅除劑で、前述の必要條件を完全に發揮します。即ち

殺虫 力が非常に強く、青虫、赤だに、蚜虫、心喰虫、尺取、うんか、さらには虫、葉巻虫、毛虫などは千倍にした稀薄な液でわけなく退治できますから、本劑を使ふのは大變經濟的です。

忌避 の効果、本劑で害虫を殺した後も、虫の嫌がる香が永く土に殘るので、虫が他から一匹も移つて來ません。瓜バヘやコガネ虫の様な移動性害虫にはこの効果が特に顯著です。

刺戟 の効果、瀕死の病人にカンフル注射をすると同樣に、本劑は植物を刺戟して生長を助けるので、果樹類など秋の落葉が二三週間も遲れ、從つて良果が増收できるわけです。

以上三特長の他に、イマヅ殺虫劑の誇りとする點は、用法が手輕で人畜作物に絶對無害、軟い新芽や果實を傷めたり、お茶の風味や色を損ふ心配がありません……云々

全國の藥店に有。大阪市大仁本町今津化學研究所へ申込めば農作物害虫驅除に就ての冊子進呈する由

衣類 虫よけ

防虫劑の選び方を誤つて、高價な毛皮や洋服を僅か一夏で虫に喰はれたり、悪い移り香がついて立派なお召物を台なしにした例が隨分あります。よく効いて、もちが永く、香のよい虫よけを選ぶのが衣類を上手に保存する秘訣です。

最近、蠅取粉の本舗で完成されたイマヅ防虫香は、きゝめが樟腦の十倍も強い上に、もちが一ヶ年は大丈夫です。

然も、香が非常に上品でお召物に何とも言へぬよい移り香がします。その上、値段が樟腦の三分の一といふ經濟品ですから、一度使はれた方は必ず御滿足されます。

腦溢血 中風に罹る "四つの條件"

一、酒煙草をのみ、肉食を好む人
二、体太く首ら肥で、首の短い人
三、兩親兄弟か中風腦溢血で斃れた人
四、腎臓病か糖尿病を患つた人

（血壓測定の實況）

不幸にして右の條件の一つ以上に該當つた人は、一度醫師の診察をうけ、血壓を計つて御覧なさい。

もし血壓が百五十ミリ以上あれば病的で百七十ミリを超えると危險です。

この病氣は若い頃からの、酒煙草の毒、梅毒、腎臓炎糖尿病、便秘、心配過勞その他色々の原因で知らぬ間に血液が濁り、血管が硬化して血壓が高くなるのですが腦溢血、中風の突發する前には、次の樣な自覺症狀が表はれる。

即ち頭痛眩暈、のぼせ、立くらみ目まひ、耳なり、肩こり、息切れ不眠、便秘、性慾減退などがそれで、こんな時には早速蠅取粉本舗で完成したリキシン『イマヅ』を服用されるのが安全です。

この藥の特長は、血管を擴張して無理に血壓を下げるのでなく、病氣の原因となつてゐる血液の濁りを除き、硬化した血管（動脈）を軟げて血行を順調にするので、高い血壓も自然に下る。

從つて前記の症狀も治り、怖しい腦溢血も豫防できます。

中風は不治か？

中風は決して不治の病でない。適當な養生をし乍らリキシンを服用すれば、舌のもつれや手足シビレは勿論、半身不隨も快方します。

リキシンは一瓩二百円もする植物ホルモンを主劑とした高價藥ですが、十日分僅か一円五十錢で全國藥店から分讓してゐます。

大阪市大仁の今津化學研究所へ申込めば、養生法と血液淨化療法を送る

消炎 鎮痛 新貼付劑 ママー プラスター

從來の膏藥類のやうに惡臭がなく、又徒に擴散することなく、膏藥の如く不快な貼りアトを殘さず、白くキレイで而も貼つたまゝ入浴してよく、又貼付しても完全に氣に障らず時間に自然と新藥効による最新特殊藥の新良膏藥なり。

定價 一十錢、廿錢、卅錢、一圓五十錢

御注意 類似品あり、御買求めの節は特にママープラスターとお申し下さい（各地有名藥店にあり）

大木五臓圓本舗 大木合名會社 東京神田・大阪淡路町

結核

肺結核・腎臓・膀胱結核
喉頭結核・カリエス・肺壞疽

北海道帝國大學醫學部 助教授 鮎川武二郎博士創製
チモフオーゲン（靜脈內注射）（製法特許）

醫界の權威なる雜誌「治療及處方」五月號誌上に於て醫學博士及野藤一先生は一讀者諸氏の注意をひき問題を明らかにするために、最初に結論を申します。それは咽喉結核患者又はしものに是非新藥「チモフオーゲン」の靜脈內注射を御すゝめしたいのであります」と冒頭して先生の御實驗を續述せられ「上述の如き望外の好果は、の自ら經驗した得られぬ事實である。喉頭結核の彼の悲慘な嚥下痛は我々醫師の常に持てあます所であり、專門家を以てしても中々驅逐出來ぬもの、患者の苦痛は筆舌に盡せないものがある。何等かの良法があればと我々の久しく待望して居たところで、私共はこの偶然のやうな經驗を以て大いに喜として居る」云々と結んでおられます。

本年四月三日開催の日本結核病學會總會「特殊の治療と豫防」の題下に於ては本品に關し實に話題の講演がありまして稀有の盛會で終了致しました。この講演の中で昨年の同學會に於て、本品の特別講演を發表せられたる有馬先生は今回は重症患者のみを選び其の二十三例に本品を使用し對照重症患者二十五名に比し非常に良好の結果を得られたりと。又た富田先生は皮膚結核、狼瘡等に外用として著效を認めたと報告なされました。（第十五回日本結核病學會總會講演要旨）

一手販賣元 東京市日本橋區本町三丁目 株式會社 島居商店 振替東京二二六八四番

（文獻進呈）

蓄音器とレコード ラヂオと楽器

全鮮唯一の長期月賦の店

京城驛前 明時堂

月賦規定カタログ御申込次第送呈

キリンビール

中元暑中 御贈答最適

一打 半打 化粧函

清涼飲料 キリンスタウト キリンレモン

麒麟麥酒株式會社

漢城銀行

古城病院

京城府明治町一丁目

傳染病室 入院隔離室 普通病室 內科 小兒科

醫學博士 古城憲治

母乳代用 キノミール

キノミールは母乳のない又は足りない赤ちやんを育てるお母様方の苦心や手數を少しでも輕くし、安心して赤ちやんをすくすくと力強く育てる目的からつくられた調製簡便なる粉乳です

キノミールは牛乳に滋養分多く胃腸に消化される滋養劑を加へて粉末にしたものですから、湯に溶かす丈で直ぐお飲ませになる事が出來ます。又キノミールの榮養分は母乳と同樣分へてありますから同化吸收が良く發育も亦良好です

見本説明書進呈 東京市神田區鍛冶町 大阪東區久太郎町 株式會社 和光堂

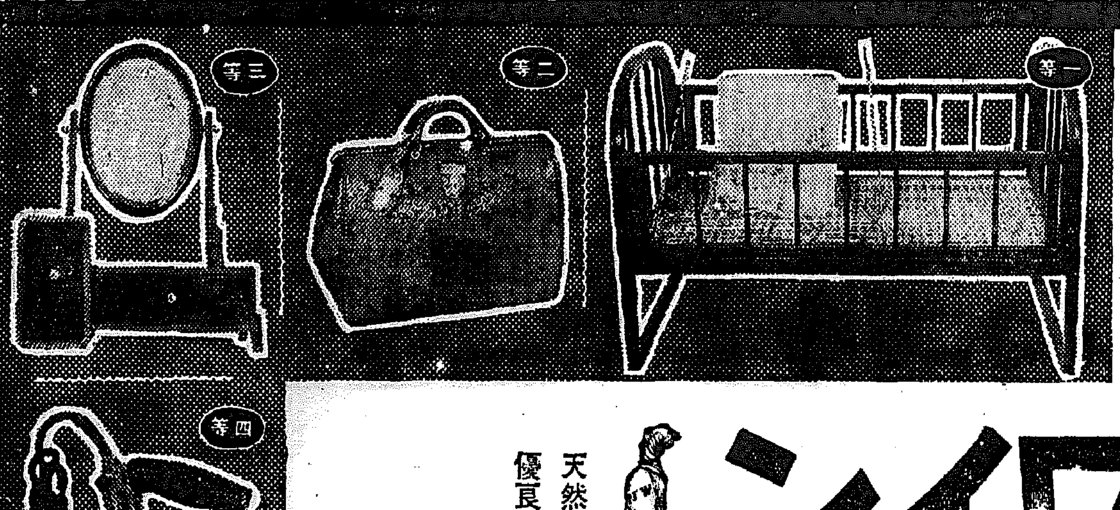

景品付賣出し

赤玉ポートワイン

天然甘味 優良葡萄酒

各等ともお好みの一品呈上

一等（一千口）
お子様用寝台兼椅子付……一個宛
鋼鐵製重要書類箱……一個宛
茶簞笥……一個宛
純毛二枚續毛布……一枚宛

二等（二千口）
ボストンバッグ……一個宛
籐製安樂椅子折疊式……一脚宛
机上セット……一組宛
すき焼セット……一組宛

三等（五千口）
姫鏡台……一個宛
明視電氣スタンド……一個宛
堺製刃物セット……一組宛
御婦人用晴雨兼用傘……一本宛

四等（一万五千口）
電氣アイロン……一個宛
お子様用スケート……一個宛
湯上タオル……一枚宛
ナショナルランタン小型……一個宛

應募者全部に「味の素」呈上

●應募方法
赤玉ポートワインの包紙のレッテル一枚と口金捲（口金を捲いてゐる錫製のもの）の上部一個とを一纏めとしレッテルの裏に住所姓名明記の上左記へお送りあれ 抽籤券と味の素とを送呈します
●御郵送に封書にてサグラム（約五匁三分）毎に四錢切手貼附の事
●同時に二口以上御送附の際は各レッテルに住所姓名明記の事
●右の規定に違ふものは無効です
●應募締切 昭和十二年八月末日
●抽籤期日 同年九月十五日

●送り先
大阪市東區住吉町
壽屋サービス係

應募者全部に洩れなく味の素 呈上

迎日の鰊漁場整理
實現の曙光見ゆ
慶北産業課の一大英斷で
新統制會社を設立

【大邱】慶北東海岸の癌とされ近年當局當面の癌であつた不振の迎日灣鰊漁場整理統制は本春慶北産業課が殆者の躍を入れ一大英斷をもつて統制に乗出して以來、紆餘曲折を經てこの程ヤツト實現の曙光に接し漁業者間でホツトしてゐる、大鰊漁業はこの統制によつて百萬圓の株式會社を造る筈で、その後統制機關で贈罰圖を生じたものであるが最近の許可成分その他の各種情勢からして最近會社に組織し既に更新の漁資も備たる見込がついたので、愈よ實現へと動き出したものである、なほ一般の觀測では本府の認可も認知されるので、資本金は百萬圓以下となり創立は八月頃と見られてゐる

內務部を二分して
産業部を創設
全鮮一の産業王國に備へて
平北道廳に實現か

【新義州】躍進平北の産業施設は今や年産四千萬圓を誇る産金王國を筆頭として林業では年産額二千萬圓を示しともに全鮮最高の首位を獲得、一方米穀も百萬石を突破し東京を中心に內地主要都市で『平北米』の聲價をほしいまゝにしてゐる、かてゝ加へて滿洲國との地理的關係から將年增加の一途を辿りつゝある對滿貿易といひ、鴨綠江に充ち溢れてゐる工業的資源を目前にして平北道廳內務部の業務は日を逐ふて激増となり昨年度に於る作成書類は總數十萬二千四十三件にのぼり、うち産業關係のもの六萬一千三百五十一件といふ全鮮第一位を占めるにふさはしい大繁昌ぶりを現出した、かゝる大世帶の繁忙ぶりは到底現狀の內務部單獨組織を許さず、現在の內務部を兩分して新に『産業部』を創設する必要あり、さきに大竹知事時代、總督府に意見書を提出して具申した程なので今度こそ平北の産業的飛躍上緊急缺くべからざる新機構の誕生として完成されるものと期待されてゐる、なほ産業部組織は現在の內務部に包含されてゐる地方、土木、學務、産業、文書、會計、農務、山林、理財の九課中産業、山林、農務、理財の四課をもつて産業部に充當せんとするもので、對岸滿洲國の興隆と鴨綠江水力發電完成後に來る平北に偉大なる平北道の工業的一大飛躍を想ふとき、産業部創設は躍進平北を全面的に押し出す劃期的な胎動として各方面から期待されてゐる

郷土の美化
忠北で奬勵

【淸州】忠北道山林當局では農山村における鄕土の美化は愛林思想涵養の第一工作であるばかりでなく人心に及ぼす影響も大であるとの見地から各郡をして神社林苑の植樹、巨樹名木の保存共同墓地の修飾、部落の周圍及び各戶の屋敷林の造林等につき地方的事情を斟酌し適切な計畫を樹て記念植樹日等を利用して部落民をして擧げて鄕土美化作業に協力するやう指導獎勵することになつた

暴君の夫へ
扶養料請求
涙の妻が提訴

【咸興】咸興郡萬城面東里栗金融組合書記金萬鎭の妻崔萬金は男の金明玉を相手取り十三日咸興法院に扶養料四千八百圓の請求訴訟を提起した、事件の內容は被告崔萬金は大正十一年九月十日金萬鎭と結婚し二男一女を擧げ同棲中昭和四年初春夫は總督府金融組合書記に在職當時文成實なる女を妾とし愛情を偏向するのみか男と情交關係があるなど、無實な苦痛を弄し實父と協力して暴力行爲を加へ三人の子供と共に追ひ出され生計の途なく實家に歸つてゐるが本年七月から二十年間、每月二十圓宛生活費の扶養料を拂へといふのである

慰問費百圓獻金

【仁川】北支の風雲急々急を告げ戰鬪は擧げて國民的緊張の增場に叩き込まれてゐるが燎火の如き愛國の赤心燃えに燃え花町三丁目府營社記山崎貸家氏は先づトツプを切つて貧困な軍人家族へと百圓をポンと獻金した

大岩石爆破
大仕掛けの火藥裝置で
來月初旬頃に敢行

【平壤】平壤土木出張所の手によつて行はれてゐる普通江の運河化工事は豫定通りに進捗しつゝあるが、今度水流切替工事のため大きな障碍となつてゐる大同郡龍山面團峴里に聳立する岩石の山七十萬立方米を百六十噸といふ大量の火藥を使用して爆破することになり目下着々と準備を進めてゐるが、この地當以上の大仕掛けな大岩山爆破は大體來月初旬の豫定で當日の壯觀がしのばれてゐる

平南の栗林經營に
動く內地の觸手
またも成川郡に用地を買收
愛林家の進出頻り

【平壤】內地の愛林家が平南の栗林に乘り出す頭報……平壤栗の內地市場における聲價は最近著しく躍揚せられた結果內地愛林家の注目を惹き、平壤栗優良園の生産販路を求め、平南成川郡地方に栗林經營のため平南山林會支部に林野の購入斡旋を依賴するもの續出しつゝある現況で、既には東京甘栗太郎が成川郡に栗林廿町歩の斡旋を受けたのを始め、今また島根縣に本社を有する石見實業會社でも同支部の斡旋により成川郡鍾中面に林野廿三町歩と南面用地一町歩を購入することになつたが、その他二、三の內地方面から栗林を生産地に經營すべく山林課に申出てゐるが、この種愛林家の生産地進出は地元民に栗林の將來繁榮を確かにするものと一般に期待されてゐる

內國産を使ひたいが吉州は王子製紙だけで皆使つてしまふし東滿パルプも鐘紡で使つてしまふから或は外國ものを輸入する必要があるかも知れぬ、自家發電は八千キロが第一期であるがこれで日産二十噸であるから將來六十噸になるときは三倍の發電所を造る事になる、汚物を排出する心配はない、工場內の還元池で處理をするから多少水に色がつく位で、この中で魚を飼つて見せるつもりである

全州瓦の組
合組織

【全州】古來品質の優良をもつて鳴らした全州の瓦は中頃から同業者續出による無謀な競爭で自然品質の低下を來し却つて從前の聲價は地に墜ちたのでこの程各業者は同商圈の維持を圖るため全州瓦業組合を組織し一方製造に指導監督を加へ品質の改良を行ふと共に生産必需品の共同購入を行ひもつて良い瓦の廉價供給をなすことゝしたこの組合は從來の個人販賣を廢して組生町に組合事務所を設け新組ある運搬を行ふものでまたる區域は府內及び完州郡伊東、雨田、東面、上關、龍進の五ケ面で組合長に崔完倒、副組合長に鄭云鎬が就任した

法住公普校
開校式擧行

【永同】報恩郡法住公普校は去月二十五日附で設立許可されたが十四日午前十一時から開校式を擧行校長は鄭鎭公普校長韓元氏の兼務となつた

忠州支廳
書記異動

【公州】公州地方法院忠州支廳の書記異動を八日左の如く發表
▲忠州支廳から轉勤＝淸田隆穆（瑞山支廳監督書記）周良一（大田支廳書記）千田二郞（洪城支廳檢事分局主任書記）▲忠州支廳へ轉勤＝飯田荒一（江景支廳）中島博（大田出張所）泥谷實（公州法院）

平南道廳舍新築
堂々三階建の偉容
愈よ本月下旬起工

【平壤】平南道廳舍新築は鐵材をはじめ諸材料價格騰貴のため豫定通りに着工出來ずやむなく今秋に延期したが、基地整理及びその他基礎工事は本月末頃から着工することになり目下準備を進めてゐる しかして設計は本府の手によつて行はれてゐるが鐵材騰貴のため鐵筋は極く少量を使用し煉瓦を大量に使用することに決定してゐるがそれでも三階建の堂々たる建物で敷地面積約二千坪、事務室は廿五萬餘圓、それに議長室には暖房付きの理想的なもので明十三年十月頃完成の豫定である、なほ新築經費は卅六萬圓でその中廿六萬圓が國庫補助十萬圓が道費の豫定であつたが前記の如く諸材料價格高騰のためその豫算では到底豫定の工事を遂行することが出來なくなつたので不足額十二、三萬圓程度を明年度豫算で追加計上する方針である

日增に騰る水銀柱
天馬山下海水浴場は人の波
北鐵でも運賃割引

【淸津】未曾有の暑さで淸津は八日二十七度三分、九日二十八度三分、十一日二十九度と連日寒暖計は上昇し十二日には遂に三十度を超えこれに連れて浦項洞天馬山下海水浴場は人の波に揉まれるほど海水浴客が增加した、そこで北鮮鐵道事務所では左記の通り淸津海水浴場行客に對する割引往復乘車券を發賣することゝなつた
七月十日から九月十日まで毎日◆五人以上同一列車で淸津に往復乘車の場合三割引◆通用期間三日◆途中下車、乘越、方向變更は取扱はず◆發賣驛は輸城、章興、富寧、古茂山、會寧、上三峰、南陽、雄基【驛員は天馬山下海水浴場】

本多氏淸州へ

【淸州】元忠北學務課長として淸州には馴染深い本多京城稅務監督局稅務部長は十六日午後初巡視のため來淸

協和會
少年團
朝鮮人側も
新京に結成

【新京】協和會首都本部朝鮮人分會ではかねて朝鮮人協和會少年團結成を計畫中、三日役員を決定、組織準備もなり十日午後二時から新京神社境內に結成式を擧行した、は關員普通學校優良兒童二十名四から組織したもので團長普通學校長森口市太郞氏から訓示あり、又協和會田邊本部長、顧問新京總領事染崎、白尾兩氏の祝辭あり、午後三時半終了した

工場用地買收の
起債案を可決
買收費五十八萬四千二百圓
咸興府遠大な計畫

【咸興】咸興府では工場都市の建設に關して全力を注ぎ人絹工場の誘致に成功し、萬幅の信頼を受けてゐるが更に第二、第三の工場を誘致するため敷地を今のうちに準備して置くことが先決問題だと遠大な計畫の下に本府に極力要請中のところ右土地買收費五十八萬四千二百十七圓の起債認可があつたので十二日の府會に提案可決した、これは府內▲通町二、三丁目雲興町及び會上面地內、咸興、興南線道路に沿ふ北側約二十間を隔てた以北、市街地計畫による綜道用地境界線以東、鄕州川沿岸內一帶の地域約六十萬九千坪は工場用地として好適地なので何れ近く工業地域として決定せられるものと見られる、然るに本地域內に今回敷地二十萬坪を要する工場の設置が實現の曉は附近一帶の地價は暴騰したために將來他の工場の誘致を躊躇せしむるに至るべく延いては府勢の興隆に多大の影響を與へる等の點に備へ地價の高騰を抑制し諸工場の誘致進出を容易ならしめる目的からこの際地域の全部を買收し府の所有地として置き他日必要に應じ市街地計畫に基づく道路等適當の設備を施した上工場敷地に之を分讓し工場の設置に便ならしめると同時に市街地計畫事業の實施を容易ならしめんとするものである

大邱局繁忙
時局を反映

【大邱】北支の情勢急を告げるや郵便局の電報取扱數は著しく增加し十二、十三兩日の取扱ひ數は發信一、一〇一、着信一、二五七、中繼六、四〇六、合計九、七六四といふ平常の十割增である 更に電話も兩日で六萬通話でこれまた七割の增加を示し、局員は大童で活動を續けてゐる

若妻の本夫毒殺
情夫と組んで企てて發覺
逃避行もまた失敗

【海州】碧城郡[illegible]面[illegible]里[illegible]

仁川に
赤痢猖獗
防疫に躍起

【仁川】愈よ傳染病流行期となり府內には現在十數名の赤痢患者が發生してゐるが、續出のおそれがあるので署では躍起となつて防疫につとめる一方警察からして豫防藥の服用を奬勵してゐる

恐れ入つた
心臟の強さ

【仁川】富川郡龍遊面舞衣里元區長車台玉は花町山本要助氏を相手どつて窃盜の告訴を提起したが調べてみると車台玉の心臟の強さ、一萬三千餘坪の林野を山本氏に賣つて置きながらその土地の木を山本氏が切つたから窃盜だといふ凄い言掛りだ

南鮮庭球大會
鶴山で開く

【永同】郡內鶴山體育協會主催第一回南鮮個人庭球大會は十一日午前十一時から鶴山公普校コートで開催地元鶴山はじめ永同、沃川、陽山、淡米等各地十八組の選手參加し體育會長（金組理事）金漢植氏の始球式によつて試合を開始し熱戰を繰返した末決勝戰に入り永同の徐、李組と沃川の金、全組によつて優勝を爭つた結果沃川の金、全組が優勝、盛會裡に午後五時終了した

水産會と漁
聯の評定

【元山】第十六回各道水産會、漁業組合聯合會の打合せ會は十三日午前九時五十分から元山府廳會議室で開催、先づ中谷全鮮水産會副會長外出席者廿七名出席、先づ中谷朝鮮水産會長、佐々木咸南水産會長の挨拶があつた後中谷朝鮮水産會長が議長席につき提出議案を上程、各提出者から提案理由を說明の上審議した
▲漁業用機械油消費稅撤廢に伴ふ運用（朝鮮水産會提案）
▲漁業用燃料油の市價變動に對する對策（咸南漁組聯合會提案）
右に對し平北代表本技師から異論があつたが結局朝鮮水産會と朝鮮漁組中央會で本府に實行方の運動をらんことを陳情することに決定
▲漁船保險早急實施要望（朝鮮水産會提案）
▲漁船保險法を朝鮮に施行方要望（全北水産會提案）
▲漁村保險制度の創設（咸南水産會提案）
右實現方法につき各水産會から意見を開陳した

農民養成所開所

【延吉】間島省公署では管內農民の啓發と農技術の改善工夫に留意的、智的の兩方面の訓練を以て農村の健全な發達を圖るため青年中から選拔による模範青年二十名を收容して間島省模範農民養成所を開設することゝなり去る十日開所式を擧行した

淸羅間の隔日便も
今後は連日交通
兩地間の通信に非常時便益
羅南局準備に掛る

【羅南】待望久しかつた淸羅間隔日便府の郵便改善實施案はこのほど元山遞信局長の認可あり本府の實施計畫の許可によりて漸く實現を見る運びとなり近々諸般の準備に着手することになつたが、從來の淸、羅間隔日便は今後連日交通となるので通信上兩地住民に非常な便益を與へる點で各方面からよろこばれてゐる

水原防護團
中分團
師橋大佐指導

【水原】來る二十五日いよ／＼結成式を擧行することになつた防護團では團員の防空知識訓練のため各分團毎に講習に訓練に大童であるが、中分團の指導者たる梅野中佐が今回轉任となつたので梅原分團長は十三日上城、京、近及び京城府聯隊區司令部橋大佐の後援を懇請したところ快諾を得、同大佐は來る十八日午前十一時來水、午後一時から公會堂に分團幹部を集め講演と指導を行ふことになつた

花嫁御寮の緬羊
二千七百餘頭愈よ輿入れ
南浦に晴れの上陸

【平壤】本年度第二回緬羊輸入は平北佐藤産業技師外六名の技術者が滿洲に出張一千八百頭を購入、同じく平南池田産業技師外五名の技術者も新西蘭に出張緬羊九百六十頭を深溝購入し何れも鎭南浦港に向け歸航中であるが、前者滿洲分一千八百頭は山下汽船多聞丸で十六日後者新西蘭分九百六十頭は大阪商船ブリスベン丸で廿一日に各々入港する、しかして前者一千八百頭は咸南北の兩道を除外して全鮮十一道に配給するものであり、後者九百六十頭は二百六十頭を平南順川郡國立種羊場に分給し殘り全部は咸南北兩道に配給するものである

櫻座後援會協議

【淸州】唯一の娛樂場、櫻座の移轉新築工事も近く落成するので同後援會では十四日午後一時から公會堂で評議員會を開催の上工事狀況を報告、竣工後の經營面に初興業について種々協議した

日本紡淸津
工場地鎭祭

【淸津】大日本紡績淸津工場の地鎭祭は十一日午前十時から擧行、淸津南地方の來賓數々參集三十萬坪の中央に祭壇を設け會社側は倉田營業部長、黑田朝鮮支店長、佐口淸津工場長、中村六林組取締役、小田淸津主任等列席、式典は嚴かに終了したがこれに先だち倉田營業部長は次のやうに語つた
人絹工場の第一條件は水であるが淸津は良質の水を豐富に持つところに强味がある、たゞ寒氣は乾燥を伴ふのでこれは研究を要する、この點北鮮は未知數である

シネマと演劇

飄舘 【仁川】十六、十七兩日晝夜二回上映▲松竹キネマ大船超特作原作片岡鐵兵、監督淸水宏作品「朱と綠」前編朱の卷、後編綠の卷同時上映、上原謙、高杉早苗、佐分利信、高峰三枝子主演▲東日大每ニユース▲松竹キネマ超大作落語トーキー「三下お日那」小杉勇二郎主演

愛舘 【仁川】十六、十七兩日晝夜二回上映▲ユナイテッド大作全發聲[illegible]ハワード・ヒューズ作品[illegible]スペンサー・トレシイ主演▲PCL超特作原作武田麟太郎、監督石田民三作品「夜の鳩」竹久千惠子、月形龍之助主演▲PCLトーキー[illegible]「明ふ世の中」藤原釜足、岸井明、神田千鶴子主演

何故第二期後の
梅毒は危險か
姑息な手當は病勢を惡化する

梅毒は、可恐な將來の難病を併發する上に、惡疾症狀の初期に手當すれば、それに越した事はありませんが、爛れ、コンヂローム、ニキビ、吹出物、脫毛、咽喉疾患等の、所謂第二期梅毒の症狀にある時でも何は最善の手當をすれば、案外に早く體內の病菌を殺すことも、根治する事も出來るのであります。

處が第三期梅毒に入ると、俗に持がらみと呼ばれる時代で、全身の組織を深く犯し、これを破壞し遂には潰瘍となるのですから、手當も非常に困難となつて來ます。

この潰瘍を顏面では鼻が落ちといつて、皮膚でも骨でも內臟でも到る處に發生します。そして皮膚に現れたものは、治つた後でも瘢痕が殘るし、瘢痕の出てゐる間は苦痛が伴ない、骨膜炎にして生命をも危くする。ですから所謂ゴムの病は潜伏性梅毒といつて、手當を怠つてはなりません。

以上のお話は、梅毒が組織に形となつて現れた場合を云ふのですが、潜伏梅毒といつて、全身到る處に潜んで血液を通して、大切な腦中樞や內臟機能を犯す梅毒があります。これは何時爆發するか判らない休火山と同じで、突然腦溢血や發狂ひにしたり足腰を立たなくしたりするのですから、恐ろしい瘢疹やゴム腫にも增して恐ろしいのです。しかも最近は

この潜伏性梅毒が非常に多く、特に相當年配の人が、突然腦溢血や心臟麻痺で倒れたり、中風の樣にヨイ／＼病に罹はれたりするのを調べて見ると、その多くが血液に潜む梅毒が原因すると云ふのですから例へば梅毒の覺えがないと云ふ人でも、頭痛、神經痛、高血壓、動脈硬化、便秘等の症狀があるとき、終日不快、氣力を盡る人は一應の血液檢査が必要です。又時には潰瘍梅毒といつて、種々危險な諸病の梅毒を受けて、現在梅毒にある人は勿論、その疑ひある人も まづ血液の梅毒を去る事が大切です。特に根本の性質上之れを徹底的にしようとする結果は病を益々重くするものでありますから、一旦ベルツ丸の如き、梅毒治療に適當な內服藥を用ひ始めたら、中絶する事なく、血液や組織の病毒を除き去るまで、根氣よく手當する事が、自分自身の幸福であり、家庭への幸福であり、又社會への蔓延を防ぐ事ともなります。上記、驅梅專門の內服藥ベルツ丸につき、御試驗あれ。

實効を誇る
血液內の菌毒を去り
胃腸を强化する驅梅藥

驅 梅毒ベルツ丸は、前述の如く、皮膚や組織に出没する病的な發疹や、腫瘍、血液の潛伏梅毒にも、また潜伏性の體內での種々禍ひを起す梅毒にも、最も好適な驅梅劑として、十餘年來御用の高い內服藥であります。本劑は連服しても、胃腸障礙や中毒を起す心配がなく、却つて、熱心に服用すると、血行と新陳代謝を旺んにする結果、胃腸の機能を盛へて來ます。

尤 も梅毒患者が服用すると、一時發疹が服用前よりも多くなる事もあるが、これは藥効に依り、排毒が旺んになる爲めで、却つてよい結果となります。そして本劑は、血液中の病毒を徹底的に驅除するのですから、根氣よく服用すれば、第二期梅毒は勿論、第三期の難症梅毒も、豫期通りの實効に導かれ、梅毒で不安な此の病禍から、完全に逃れる事ができ、病前にも增して明朗な生活に入ることが出來ます。

梅 毒、痳毒、横痃、瘡毒、腫れ物、ニキビ、しつ疹、ひえ瘡、脊髓病、遺傳梅毒、腦梅毒、リウマチス、動脈硬化、便秘等總て梅毒から起る諸病に服用して、遂に確なき實効を發揮します。慢性化に陷り、死と病苦に不安な病床に苦しむのも、手當如何によるもの。一日も早くベルツ丸の服用を實施あれ。

梅毒と體毒
梅毒性吹出物に
ベルツ丸
SUZUKI NIPPON-SEIYAKUSHA
定價 六日分一圓・十二日分二圓・廿日分三圓・卅日分四圓五十錢・七十五日分十圓・百六十日分[illegible]
發賣元 鈴木日本製藥社
朝鮮代理店 京城府…新井・木村・幸山・大黒・藤田

夏でも樂に服める！

抵抗力の弱りがちな夏こそ
肝油を最も必要とする時季

「肝油は冬のもの」……夏になると服用を休まねばならぬ――との考へを一變すべき時代になりました。往時のあの臭いベットりした肝油を夏に服み續けることは實に『苦痛そのもの』ですが、新らしい一粒肝油ハリバは夏冬の差別なしに樂々と連用が出來るからです。抵抗力の弱りがちな夏こそ肝油を最も必要とする時季ではないでせうか――ハリバは普通の肝油劑と異る次の特長があります

用量が少い これまで用ひられた鱈の肝油に比べて、幾十倍から幾百倍も濃厚にヴィタミンAとDとを天然に含有して居る極めて高級な肝油を原料としてありますから、一回の服用量はこれまでの何十分の一といふ少量で足りることになります。

糖衣の小粒 この高級肝油は、從來のやうに消化の良くないゼラチン膠囊などを一切用ひずに、未だ他に類例を見ない專賣特許の方法により、小さな油塊のまゝ極めて溶け易い糖衣の小粒としたもので、從つて胃の中で、すぐに溶けて吸收されます。

胃腸に障らぬ 肝油を服まねばならぬ人の多くは、既に食慾が減り、消化不良を起してをるので、冬なら我慢も出來ますが夏だけは眞平と言はれたものです、しかし一日二粒で足りる一粒肝油ハリバは、かやうな人に用ひてもまことに安全そのものです。

愉快に服める 夏になると肝油のあの吐き氣を催しさうな臭味は服用者にムラ〳〵と反感をさへ與へたものです、夏は肝油は服用し得ないものと諦められてゐたのもこのためです。しかし肝油が最も必要なのは抵抗力が最も衰へがちな夏にあるのでこの時季にも愉快に連用出來る事は保健上に大きな意義を有します。

効力が均等 往時の肝油はヴィタミンADの含量が區々であるため、一日五グラムでよいものもあれば、三十グラム服んでも未だ足りないものもあり、正確に服用量を決めることは不可能でしたが、ハリバは動物試驗と、比色試驗と且つ最も科學的な分光寫眞試驗とで、正確且つ均等に、含量を測定してあります。

以上のやうなわけで、これまで油劑を用ひられてをった方々が『せめて夏だけでも』……と一粒肝油ハリバに代へてつゞけられるのは保健上誠に喜ばしい進歩と申さねばなりません

どう違ふ？	普通肝油	ハリバ
ヴィタミン含量 肝油が効くのはヴィタミンAとDである。	一瓦中五〇〇又は六〇〇A單位のものもあれば八〇〇又は九〇〇A單位又は以上のものもあり、品によりまた不同である。	毎粒三六〇〇A單位を均等に含有、國際標準法で單位化されてある
服用の難易 昔から肝油は服みにくいと嫌はれた	量が多くて腥さいから服みにくく、且つ腥さい臭氣が嫌はれる	小兒一日二粒で足り、糖衣の小粒だから生臭くない
胃腸の負擔 數週から數ケ月も連用の要がある	油の量が多くて、もたれ易く、夏はとても強いが、ふと服むと脂肪が鼻につきいつしか中止し勝ちとなる	油の量が少いから胃腸に障らず、夏冬を問はず年中樂々と服める
携帯の便否 勤め先や旅先でも休まず樂に服める	瓶が大きく携行不便、瓶口に附着した油が腐敗して不潔になり易い、函が臭くなる	ポケットに携へ得る小瓶で油が洩れることなく、常に清潔である
小兒の好惡 特に發育盛り、腺病質の兒童に大切	家庭では嫌がり服用せず、學校で先生に頼んで服用させる	家庭で、母親の手から喜んで服みたがる

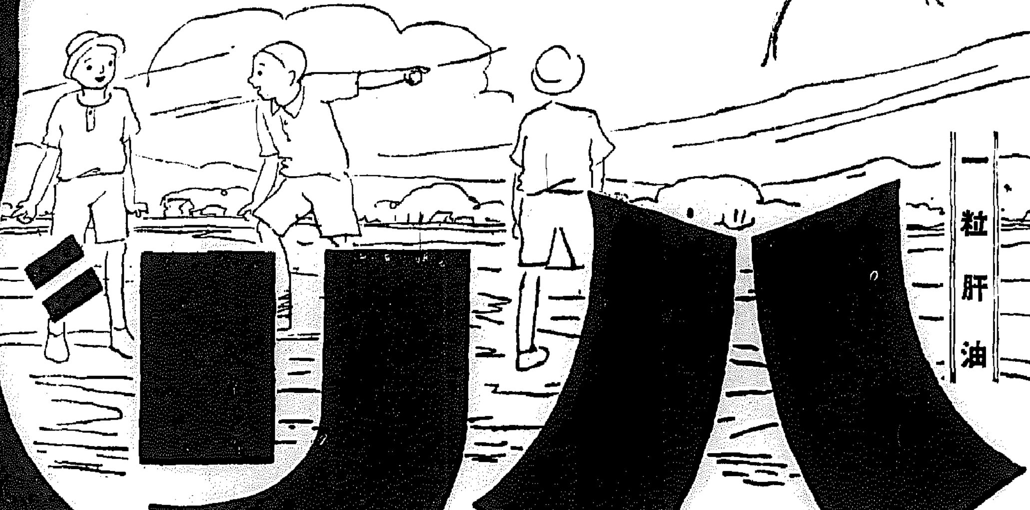

一粒肝油 ハリバ

百粒（小兒三ヶ月分 大人一ヶ月分）……一圓五十錢
五百粒六圓五十錢
藥店にあり

東京市日本橋區本町
株式會社 田邊元三郎商店
大阪市東區道修町三丁目
株式會社 田邊五兵衛商店

「保健劑として なぜハリバが選ばれる？」と題する小冊子（見本つき）は東京田邊元三郎商店宛て申越次第進呈す

戰時體制下の大京城
銃後のスクラムは固し

一發々々銃火を應酬し沈默にして北支に砲彈飛ぶく、全半島の敵愾と銃後は滿州事變以上だ、日支兩軍相對峙する北支に二千三百萬民の熱情が流れ、半島の首都京城も時局に刺戟されて血走つてゐる、冷靜な態度で時局を正しく認識し、銃後をガッチリと固めて皇國のスクラムに戰時體制を整へ『さあ來い！暴戻支那』と大京城の第二線バリケード陣營は快調だ、一閃また一閃、街に流れる緊張—

七十萬府民よ足並揃へて進め
府會議員、町總代を通じて 佐伯府尹が呼掛ける

半島の首都、國際時代のポイント大京城は七十萬府民をあげて愛國熱のルツボと化してゐる、本町ギンザにずらりつと分列した千人針を包む婦人隊、街を突切る號外の鈴の音、緊張した行人に火花を叩きつけるラヂオ・ニュース、甘つたるい街のメロディは何時の間にか軍歌に變じた、おゝ！大京城は銃火渦巻く非常氣分の中へ投げ込まれてゆく、この盛りあがる大京城の熱情を太平通りの一角から—ツとみてみた佐伯新京城府尹は府民の間違つた愛國心が昂じて流言蜚語や危險な思想の魔手に乘つては大變だと、十六日午後三時から府會議員、町總代、十八日は二回にわけ二百四十ヶ町の總代を府民館に非常呼集、緊張漲る會を開き

正當な時局の認識と冷靜な態度で事變の推移を眺めよ、舉國一致足並み揃へて暴戻支那にあたれ、內鮮人は益々固く〱手を握り合つて

等々につき愛國の叫びをあげ、更に府會議員、町總代を通じて七十萬府民に徹底させ擧府一丸、この重大時局に邁進することになつた

內に湧き立つ澎くましき獻兵獻金の狀況等の說明があつて解散、同本校長は直ちに我が北支駐屯軍司令官に宛て感謝電報を認した

在滿邦人の慰問金
續々屆けらる

【新京十五日同盟】北支事變に對する在滿邦人の關心は極が上にも昂まり關東軍報道部へ北支駐屯軍慰問の獻金が續々屆けられ、十五日午前中の獻金だけでも千數百圓に達し敷島高女生の如きは茶話會費を節約して獻金するなど當局をいたく感激させてゐる

軍國民の三大指標
專賣局長 全局員を激勵

鈴川專賣局長は十四日午後全局員を會議室に集め北支事變の時局を說明した後

各自の立場にあつてその本分を盡せ、時局を正確にみよ、各部たれ

と三大指標を與へて局員を激勵したが、防護團の部署附與や消防の出勤が頗く命ぜられたといふ非常の聲があるが時局柄この不心得を拭ふため防護員關係者は率先防護團や愛國的集合、催しに出勤するやうにと、各局員を緊張させた

千圓獻金
覆面の紳士

十五日午後四時ごろ京城西大門署に四十歳位の風采卑しからぬ紳士が訪れ手の

切れさうな現金一千圓を『國防獻金の一部にして下さい』と警官の前に差出し、感激する署員が聞いても名も告げずに立ち去つた

…十五日午後九時ごろ本町署を訪れた可愛いオカツパの少女が、東大門小學校四年生の光熙町一の一〇九百崎さだ子さん、『これは貯金の一部ですが御國のために役立てゝ下さい』と一圓を國防獻金した

龍井小學生
祈願祭

【龍井電話】間島日本高等普通小學校では十五日午前七時全校職員生徒を校庭に集め朝風にはためく國旗の下に先づ岡本校長から北支方面に低迷する日支時局の容易ならざる狀況を說明、この際第一線にある諸君としても日本國民として確固たる精神力を一層認識せねばならぬと訓示し隊伍を整へて間島神社に參拜、木安神官の祝詞奏上、岡本校長、坂本奬學會長が玉串を捧げて皇軍の武運長久を祈り、終つて神社境內において校長より時局の推移を說明し、裏附日本人民會學務委員より滿蘇國境における日滿蘇軍の衝突事件、北支事變の背景關係、列强の時局觀、日本國

幼き愛國者
お小遣を獻金

北支事變が稚心に映した赤誠—十四日午後四時ごろ京城鍾路四ノ五六於義町公普校六年生師範李君（こ）は東大門署を訪れ『これはお小遣を貯めたお金ですが、どうか兵隊さんの家族へ何か買つて贈つて下さい』と網貨、銀貨取混ぜて五圓を差出した

秩父宮兩殿下
◇—スイスへ

【ロンドン十四日同盟】秩父宮同妃兩殿下には十四日午後四時半ビクトリヤ停車場御發、イギリス皇室の御好意により宮廷列車にてスイス、グリンデルワルトのインタ―ラーケンに向はせられた、兩殿下には來る九月中旬再び御來英、約二週間御滯在の上十月六日サザンプトン港からフランス汽船ノルマンデー號で御歸國の途につかせられる

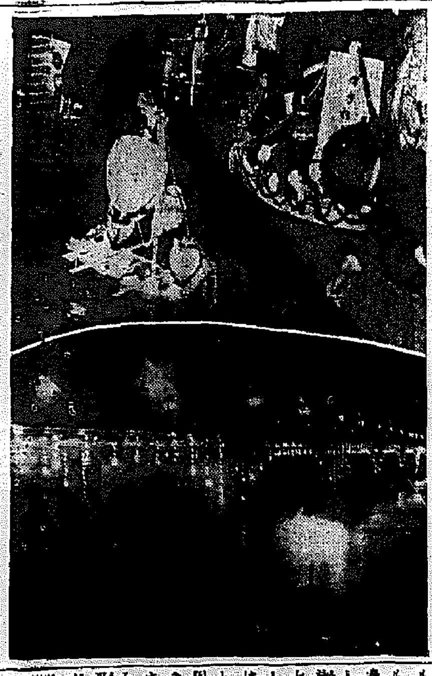

漢江の精靈流し

京城名物、漢江の精靈流しは、珍しくお天氣に惠まれ空にはきら〱と輝く天の河、流れる精靈の漢江には精靈船の灯が流れ小波に碎けてゆく、人出二萬、堤上も橋下も人で埋まり、來る電車も〱も超滿員の盛なり、夜十時までといふキツイ制限にも拘らずひきもきらず龍山署では交通整理と取締に汗だく、ゆるやかに風に搖はる靈船と江上の灯に夏の夜は更けて行つた（寫眞上は精靈流し、下は人出の雜踏）

今樣"源左衛門"に
半島の義人起つ
時局が生んだ內鮮融和美談

麗道の匂が漂つてゐる京城にパツと咲いた美しい內鮮融和の花—京城府竹添町步兵上等兵國田季八君(こ)は一人の子供と妻を抱へ永い浪人生活にやつれ切つてゐたが北支事變勃發するや『鉢せたりと云へども』の鉢の木の小野源左衛門のやうに俄に元氣づいて來たものゝ一家の生活苦はどうするとも出來ない、この話を駐在所の渡邊巡査部長から聞いた附近の朝鮮人、李時穎、李寅成、沈圭昌閔泳默、李鍾鶴、安石容、趙仁錦の七人は『國家重大のときに在鄉軍人の家庭が生活に困難するやうではわれ〱として誠に濟まない』と近所の朝鮮人にこの話をして寄附を集めたところいたく同情をひき二ケ月分位の金品や米が持ち込まれ朝鮮人の爽しい同情に感激する國田君に『遠慮せず私達の心を受取つて下さい』と投げ込み時局が生んだ內鮮融和美談として人々を感激させてゐる

日隈巡査の死體引渡し
十七日行ふ

【新義州電話】間島事件の犧牲者北鮮警察日隈巡査の死體引渡しは十七日午後一時國境八號標（以下不明）

血書で嘆願
新泰仁の模範青年

【全州電話】全北井邑郡新泰仁で新聞配達をしてゐる金里華君(二〇)は北支事變に感激して十二日右の指を切り血書を認め全北警察部司令部宛に投函したところを京人に發見され途に熟志を叶へ出來なかつたが聞く者をして深く感服せしめてゐる、同君は青年團第二分團長を務めて居り平素孝行で評判の模範青年である、血書の內容は

『年來の非常時も目前に急迫致しました、小生もこの國難に際し命を國家のために捧げたいです、この小生の眞情を察して前線に參加するの光榮に浴さして下さい』

心持よい 旅館・不知火 京城旭町

空手の極意を公開
拓大生の演武

拓殖大學空手部の空手道演武大會は十五日午後七時から府民館で開かれた、當名師範の空手道の精神を說く講演に引續いて部員十名より空手の極意を示す諸種の型を實演、中でも拳の型は來場中の警察官講習所生全員の大喝采を浴び、續いて試し突きに移り右拳、左拳、外腕、內腕、肘と空手の威力を見せて四分板七枚、八分板五枚までも見事に打割つた、赤手よく敵に打勝たんのすさまじい氣合は北支の風雲にいきりたつ府民に多大の感銘を與へて八時半閉會した、なほ一行は十六日午後七時半から龍山鐵道局武道館で鐵道局柔劍道部員に空手術の講習を行ふ筈である（寫眞は空手の實演）

早婚悲劇
夫の毒殺を圖つた女に判決

早婚の罪—幾歳にもいぢめる夫の毒殺を圖つた江原道楊口郡亥安面五峙里金順女（こ）の殺人未遂に係る公判は、去る五月八日附村裁判長、志館田檢事係で京城地方法院で開かれ、檢事より懲役三年の求刑があつたが十五日裁判長より判決を言渡して一年六ケ月を言渡された

被告は去る四月上旬同里鄭貞坤（こ）と結婚したが、まだ生理的に成熟してゐない彼女は、夫の要求に堪へかねて去る五月五日短刀で殴つてゐる夫を刺さうとしたが夫が目を覺ましたので失敗に終り、翌日更に『これをのんだら夫婦仲が良くなるさうですよ』と苦汁で毒殺を圖つたがこれまた失敗に終つて檢擧されたものである

五郎劇の豫定變更
四日目公演は中止
十九日の座席券お持ちの方は ほか日のとお取換下さい

待望の曾我廼家五郎一座はいよいよけふ入城本紙愛讀者優待の夕として今十六日から每夕午後五時開演にて府民館でお目見得することになつた、狂言はすべて選りぬきの傑作ぞろひであるが殊に時局緊張の折から新喜劇一新を發表、特に「國難第十號禁の上演愛國熱を高調するとになつた

（本紙愛讀者優待數による優待入場料は特等四圓、一等三圓、二等二圓、三等一圓、當日もよい席がありますから府民館入口にて優待數を座席數にお引換下さい）

◇

曾我廼家五郎一座は滿洲北支方面への巡業の豫定のところこれを中止、從つて今後の旅程關係から府民館公演は十六、十七日四日間の豫定を十八、十九日は十八日の三日間として十九日は中止するの已むなきに至りました、この點惡しからず御諒承下さいまして四日目即ち十九日の座席數をすでにお求めの方は前記三日のいづれかの日の座席數とお取換下さるやうおねがひ申上げます

清津の放送
金澤でＯＫ

十キロの强力電波に文化開發、國防强化の使命を乘せて北鮮地方に呼びかけてゐる去る六月五日開局の清津放送局はＤＫの五十キロ放送と共に最近金澤放送局から朝鮮放送網に着いた受信成績報告によると一年中で一番苦悶狀態の惡いこの夏季に入つて晝間から清津の放送がハツキリ聞え、その感度は大阪中央局や宮山局を凌駕し夜になると一層强く三球セツトで充分聽取出來るとのことである、內鮮を一週とするヶ日本海時代はまづラヂオからゝといふので今後は大いに清津の放送プロに新味を加へ文化提携に乘出すほか滿蘇國境北鮮警備の折衝國防研究お上び例の怪放送の國送のためにも國境に近い特異の位置にあるＪＢＯＫ局の活躍が期待されてゐる

精靈流しの
留守宅燒く
提灯の火から大事

十五日午後九時二十分頃、元町一丁目二〇五居住役大倉光治氏方から出火し二階建洋館の同家を全燒して同四十分漸く鎭火したが、何しろ同家は高臺にあるため水利の便惡く消防隊の活動意の如くならず大事に至つたものである、原因は初盆のため漢江に精靈流しに行つた留守に提灯から火が出たらしい、損害は目下取調べ中

横車のとが
醉人を轢く

十五日午後五時ごろ京城長谷川町京城タクシーの運轉手安命善(二〇)は自動車の通れない竹添町三丁目一四九番地の横町に無理に京九〇八〇號を引き入れようとしてカーブした途端、一杯氣分でやつて來た漢斧町七八金桑集さん(二)を轢き倒し頭部に裂傷を負はせた、金さんは赤十字病院に入院したが中々重傷である

男を醉ひ潰れ所轄警察が調べると岡山縣生れ京城黃金町三丁目番地不詳大多和政俊(こ)で十日午後八時ごろ城大附屬醫院病理學教室に忍び入り同院勤主任吉田猛氏の机の中から右十四金賞メタルを失敬したのを手はじめに同醫院の研究室に荒してゐた城大の犯行を自白

少女救はる

忠南牙山郡温陽面山東里李鍾相さん有吉（こ）は廿一歳位の人絹行商男に誘拐されて入城、十五日朝京城府外一山驛前で賣り飛ばされんとするところ一山駐在所員に救はれ西大門署に保護中である

素人琫瑎大會

【元山】元山青年會主催素人琫瑎大會は十六、七兩夜七時から仲町公會堂で開催、入場無料

鐵道局の大量增員
けふ正式決定
近く大異動を行ふ

官制改正に伴ふ鐵道局の增員は勅裁を經てそれ〱任命することになつた、これに伴ひ近く局內における高等官、判任官の大異動がある筈である、增員の內譯は次の通り官制改正に伴ふ技師、副參事、書記、技手、合計四百九十三名の多數に上り、これが正式決定は十六日の閣議で決定するが、鐵道局では來る十二月に技師廿二名、參事五名、副參事九名、技手百名、書記四百名、技手合せて約二百五十七名は來る十二月に內定した、なほ今度の官制改正により、勅任技師一名が增員されるが、局內の事情により、勅任技師の補充は一、二ヶ月遲れる模樣である

不審な男が飛降り自殺

十四日午後九時十分ごろ釜山發奉天行『のぞみ』が京義線萬城、新幕間を進行中列車乘込み警官の取調べを受けてゐた三等乘客の京城元町三の三六鄭潤久男(こ)が隙をうかゞつて突然列車から飛降り無殘な轢死を遂げた

◇

前記落地を調べて見たが、所轄なる男は困つたこともなく、住所と氏名を偽稱してゐるらしく裏面には何か事情があるのではないかと思はれる

漁撈中の滿人二名をゲ・ペ・ウが拉致

【ハルビン十五日同盟】十五日富錦警務科への入電によれば、七月八日早朝三江省撫遠縣城附近小孤子において漁撈中の滿人二名は突如蘇聯ゲ・ペ・ウのため逮捕拉致された、度重なる蘇聯の不法行爲に當局側は頗る激昂してゐる

蘇聯三鳥人に祝電

【ワシントン十四日同盟】ルーズベルト大統領並にハル國務長官はモスコー、サンジャシント間六千

七百哩の無着陸飛行に世界記錄を樹立したグロモフ以下三鳥人に十四日午前直ちに祝電を發した

城大醫院荒しの
怪盜逐に捕はる
賣りに行つたが運の盡き

城大附屬醫院を舞臺に現れてゐた怪盜が京城府明治町の質屋へ十四金賞メタル一個を賣却せんとする

親の金を拐帶

十四日午後十二時ごろ京城府薰町一四金容範(こ)は父親の金二百五十六圓を持ち出し姿を晦ましたので西大門署に届出た

記念品贈答品は 愛好者 東洋時計 全國到る所の時計店にあり

特急 話題 明朗新名勝の一つ 朝鮮八景—— 白羊寺 伽倻山海印寺

☆…半島二千三百萬同胞の眼は今や風雲の北支へ注がれてゐるが半島の鎭め朝鮮神宮の社殿も西北面ち北支へ向いてゐる、伊勢神宮、明治神宮など神宮、神社は皆南面と決つてゐるのに朝鮮神宮だけは不思議と型破りの西北面

☆…恰も北支の皇軍を守護するかのやうに鎭座ましますのも何かの因緣だらうが、武運長久のお祈りも定めて靈驗あらたかだらう

☆…【珍名辭典】岡山縣赤磐郡太田村に日本銀一タン

けふの天氣

曇、俄雨模樣

外交時報 七月中旬號 每月二回發行・一冊五十二錢 特別議會と外交問題……宇澤玉城 歐洲を左右する國際的諸要因……松田道一 國際的階級鬪爭の時代……津村秀松 日英交涉論……直海善三 太平洋不可侵條約問題に就て……林毅陸 支那の國民的要求の貫徹……末廣重雄 宋哲元と北支時局……上沼健吉 日滿經濟一體制の本格的登場……日笠芳太郎 通商の自由と國際協力の問題……佐藤舜 最近の國際對立とその傾向……吉澤留次郎 國家總動員計畫競爭時代……岡野鑑記 國家總動員の本領……長谷川基 佛國の政變に就いて……與謝野秀 佛國人民戰線內閣の內政外交……石田茂雄 ソ聯の動きと對外關係……馬場秀夫 英帝國外交と自治領の動向……長谷川進一 外交時報社 東京丸ノ内 振替東京一五八一六八

サンプ アユ ランプ 乾電池 YUASA

地球鉛筆 電氣滲透芯 日本一クレヨン 正直クレヨン 地球鉛筆朝鮮販賣株式會社 日本鉛筆製造株式會社

保健と經濟と調味を兼ねる萬能美酒料！ 特許專賣 酒の精 朝鮮の住民の保健强化は北方發展の礎石なり!! 晩酌の一盃たりとも油斷召さるな！ 身心を破壞する酒毒を完全に防禦せられよ！ 百藥の長なる酒は壽康と健康と幸福とをもたらすであらう… 酒の精は酒中の有害成分を完全に解消し飲酒に依る健康障害を絶對防ぎ… 定價 二十グラム入 三十セン 徳用ビン入 六〇〇グラムアリ 本舖 東京 合資會社 松榮社 朝鮮總代理店 釜山府本町三丁目 千葉商會 支店 京城府南大門五丁目

信州ある藥局にあり 中元に 乳菓 カルケット お醫者がスヽメル滋養の菓子

新案特許 神輿・御宮太鼓 （カタログ贈呈） 本店・東京 鍵屋神佛具店 京城府黃金町三丁目 電話本局一七五五番

コムラ病院 クロダ齒科 京城本町一ノ丁目 りん病 花柳病外科 ハギレ 津村 淋病 黴毒 塩井醫院

三行案內 恩給 女給 女店 女中 下宿 貸店 英語 小店 尋犬 南京 外交 軍犬 タイ 採用 事務 男子 女店 恩給

白き手の人々 〔99〕

吉屋信子作 一木弾繪

立ち上る者 （三）

將棋家では一彦が留置されたといふ事は驚天動地の大問題だつた。

父の隆儀はまだ一彦が起訴されたわけでもないのに、忙しい間を辯護士に相談するやら、何やら大騷ぎで警察にも度々出頭して、一彦に面會させて貰ひ、その不心得を訓して轉向を誓はせようと骨折つた。

そして、暗い留置場の中の生活は一彦にとつては生れて初めての苦難だつた。鐵のやうな實行的の鬪志を初めから持ち合せてゐる譯のない一彦は、手もなく、參つてしまつてゐた。今は一日も早く、其處を拔け出して自分の家で手足を延ばし、人並の日常生活に戻らなければ、とても耐へられない苦痛なのだつた。

だがおいそれとは釋放されず、拘留期限いつぱい、或はまだそれ以上盥廻しにでもされるやうでは彼の健康はそれに耐へられないやうな狀態だつた。父の隆儀は毎日のやうに警察へ出向いてゐた。

母の富子はあれ以來、まるで半病人で、

『此の暑い日に一彦はどうしてゐるでせうね。その儘にしては死んでしまひますよ』

と泣き出す毎日だつた。そして苦惱も、興奮もして息子の放免を願つてゐた。

一彦が傾向を變へ、父の隆儀が息子の將來を引受けてやつと放免されたのは、それでもう數日後に入つてからだつた。

久し振りに歸る我家の門、まるで一年も三年も見なかつたやうな自分の家の樂しさが一彦は身に泌みて覺えた。

安全剃刀を久しぶりで顔に當て入浴を濟まして新らしい浴衣に着換へて、母の富子夫人が心盡しの晩酌つきの膳について冷たいビールを一杯あふつた一彦は、

『あゝ、やつと生き返つた！』

と意氣地のない聲を出した。だがそれは彼としては偽りのない眞實の聲だつた。

『好い經驗をして來たらう、雨降つて地固まる、それで好いのだ、少しは世の中を見て來た事になるからな、好い修業だ』

隆儀は今は息子を叱るよりも深い安堵の中に、やつと心を取り戻した風だつた。

『お蔭で、私は壽命を縮めましたよ、でもかうやつて歸つてさへ吳れゝば、何にも言ふ事はないんですから』

富子夫人は嬉しければ嬉しいで又泣き出した。この食卓に並んでゐる妹の綱子だけがいふべき言葉もなく默つてゐた。彼女の腦裡には、かうして我家に迎へられてもてはやされてゐる一彦に引替へ、まだ留置場に閉ぢこめられた儘の誰一人救援を運動するものもない文吉の事を考へて、胸が痛くなるのだつた。

それと同時に、何か父や母や兄の態度に、同調出來かねるものが感じられた。

『文吉さんは、とてもまだ出て來られないのでせうか』

妹の言葉に兄は答へるのだつた。

『あゝ、あいつはとても頑固だから……だが、がつちりもしてるから、僕と違つてへたばりやしないよ』

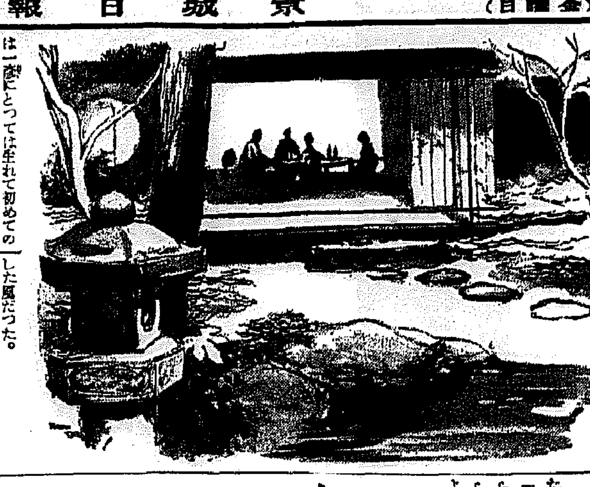

ラヂオのプロ

十六日（金） 第一放送

午前六時（東）體操
同六時二五分 臨時ニュース
同六時三〇分（東）獨唱講座（四十二）
同七時 今日の天氣見込
同七時一分（東）朝の修養 觀音經講話（八） 清水谷恭順
同九時二〇分（城）氣象通報（淸津はローカル）
同九時四五分（城）料理獻立（六）ナナ・カツレツ
同（淸津高女提供・淸津）
同九時五五分（東）家庭メモ
同一〇時三〇分（城）家庭講座 暑中休暇を前に 京城第二高女敎諭 新提キミヨ
同一一時一五分（城）家庭の時間（朝鮮語・釜山） 手輕な支那料理の作り方（一） 鄭順媛
正午（東）時報外
午後零時五分（城）音樂 DKジャズバンド 一、エスペニア・カーニ 二、カプリ島 三、夢のタンゴ 四、ダーダネラ 五、T・C・ブルース 六、谷間の灯
同零時三〇分（東）國民歌謠 獨唱 木下保 伴奏 AKアンサンブル 一、旅人 二、新鐵道唱歌
同零時四〇分 ニュース
同一時（東）ラヂオ學藝大會（第一部）（一）唱歌 獨唱 飯田ふさ江外 伴奏 パロマ合奏團
同一時一〇分（大）（二）兒童劇 蛙の子 BKコドモ會
同一時三〇分（大）ラヂオ學藝大會（第二部）（一）管絃樂と唱歌 BKコドモ唱歌隊 大阪ラヂオオーケストラ
同一時四五分（廣）（二）唱歌 JOFK唱歌隊
同一時五〇分（熊）（三）唱歌 熊本市白川小學校兒童 伴奏 丹後正
同二時五五分（名）（四）童話劇 僕の日記 名古屋學校劇研究會
同三時一〇分（仙）（五）唱歌 仙台市國町尋常小學校兒童
同三時一五分（札）（六）唱歌 札幌市豐水尋常小學校兒童
同三時二〇分（東）（七）兒童劇 日まはりの花 作詞作曲 江藤俊朗
同四時 ニュース（氣象 釜山・淸津）
同六時（城）副業講座（二ノ九） 鮮產樹皮の副產利用 總督府林業試驗場技師 工藤一郎
同六時（名）英語講座（六ノ三）
同六時三〇分（城）管絃樂 DKオーケストラ 一、少年團 二、安茶子 三、ノルマ・マーチ 四、黒ん坊のジョー爺や 五、圓舞曲「友情」 六、僕等の天國
同六時三〇分（東）ラヂオスケッチ（淸津）藪入り（北浦新一・アタゴ子供會作）
同六時三〇分（城）兒童と先生の時間（第二京城・平壤）京城江西國民校 一、つばめ二學年 二、睡眠の一切話六學年
同六時五〇分（東）コドモの新聞 村岡花子
同六時五五分（東）カレントトピックス
同七時 ニュース 天氣見込 鐵道
同七時（東）講演 北支事變と國民の覺悟 陸軍政務次官 加藤榮四郎
同七時四〇分（城）長唄 外記猿 唄 杵屋美乃志 同 藤田良加 三味線 杵屋佐多枝 同 杵屋佐代枝 上調子
同七時四〇分 俗曲と詩吟（釜山） 俗曲 一、追分 二、伊那節 三、岡崎小唄 唄 百々龍 三味線 小いね 詩吟 小川神嶺
同八〇時（東）寄席中繼 四谷喜よしより 一、落語 桃太郎 金原亭馬生 二、同稽古屋 桂小南 三、同祇園會 桂文治 四、同お灸 柳家三語樓
同九時（東）時事解說 北支事變の眞相とその前途 外務政務次官 松本忠雄
同九時三〇分（東）時報外
同九時五〇分（城）地方へのニュース（朝鮮語 釜山・淸津）
同一〇時（城）地方へのニュース レコード管絃樂（京城は第二放送による）

第二放送

午前一一時一五分 家庭の時間 鄭順媛
午後零時五分 古派 申淸居
同六時三〇分 兒童と先生の時間 演山公普
同七時 講演 金晉
同八時 學徒の夕べ 張廣讀外

あすの聞き物 十七日（土）

午前一〇時三〇分（城）家庭講座 夏のお化粧 林秋子
午後零時五分（名）管絃樂 名古屋交響樂練習所より中繼 名古屋交響樂團
同二時三〇分（東）ホームソング 笠井完
同六時（東）科學講話 蛋の話 第一講（第三回）
同六時三〇分（城）講演（朝鮮語、淸津）新興北滿の姿を語る 咸北內務部長 李聖根
同六時三〇分（仙）お話 寢臺を守る 青森縣東大蒔廳警察隊長 植田三郎
同七時三〇分（大）講演 足柄號の歐特別任務に就て 海軍少將 小林宗之助
同八時（東）第一部 子供と家庭の夕 吹奏樂 海軍々樂隊
同八時一五分（大）第二部 一、唄 二、ラヂオドラマ 三、 四、物語 五、聞唄

ラヂオ 寄席中繼★落語の夕

四ツ谷・喜よしより……【八時】

桃太郎 金原亭馬生

だんだんと世の中が進歩しますと敎育も進み、子供衆の方が大人よりも修錬進んで參り、以前は親の話を聞きながら、子供はついうとうと眠つて了つて、まことに罪のないものであつたが、今では、

……『おいおい、早くお寢！』『僕、眠むたくないや』『僕だなんて生意氣云ふな、お父つあんが話をしてやるから早く寢るんだ、昔々だね』『昔々つて何時頃、明治？大正？』とつゝ込まれ、反對に子供の方で『日本一の桃太郎とは日本一の君になれるといふこと、鬼ケ島とは……』などと話してゐるうち、お父さんの方でついグウグウ子供『良く眠つて了つたな、今の親は罪がない』

稽古所 桂小南

幸ちやんといふちよつとばかり腦みその足りない男、年頃であるので女に好かれる秘術といふのを甚兵衛さんに尋ねに行く。それから甚兵衛さんの敎へに從ひ、横町の稽古所に姿を現すが、稽古所はその時大變な賑ひで、座敷正面に舞臺を作つて十二三の可愛い子が踊つてをり、お師匠さんから踊り子に腰折れ〱と言ひきかされてゐるのを王樣な幸公はどう間違へしてか、格子の腰をメリメリ折つてしまふので大騒ぎそれでもどうにか弟子入りして『あたりばち』を敎へて貰ふが、この唄の稽古本に『海山越えて此の世に住みなれて比翼の連理と契りし仲に隔つ……』とあるところを謠つて見ろ、隣らしよいといふところで唄へといはれた幸六は早速屋根に上り、大聲あげて『煙が立つ煙が立つ』『火事はどこだ』と驚いた近所の者が問ふのに『海山越えて……』

祇園會 桂文治

江戸ッ子が祇園祭の日に伯父と伯父の友達と三人連れで料理屋へ上り酒肴が出て、くみ交すうち伯父の友達の男はこつちは灘が近い故か酒は日本一だとか、京は王城の地で、江戸の樣に武藏（むさい）所ぢやないと、お國自慢を始めると江戸ッ子も負けて居ないそこへ囃子がやつてくるこの連中は名代のねだりやで客の顔さへ見れば、商賣をきいて何かねだる。三人は巧く鋒尖を避けた話があつたが、勘定を拂はないといふことに約束すると果して客の顔を見るとねだり始める。最後に江戸ッ子の商賣を聞くと、おれは湿亡だといふすると娘はたぢろいだが『そんなら死んだら焼いて下さい』

お灸 柳家三語樓

昔は夏になると土用の灸しまつて體に効くので小僧さんなどもみんなすゑたもの。お灸もすゑ場所でなかなか熱いが、これを我慢するのを誇りとしたもので『おれなんざあ、十二づつ三個に三十六一時に灸をすゑた、おれのことだからたてきつたが他のやつならとても我慢出來ねえ』と友達の威張るのを聞いた強情な男『三十六だつてどれ程のことがある、背中で體驗をおこしたんぢやあるめえし……今日はおれがすゑてみせる』と左の腕に百艾の大きさのもぐさをのつけて火をつけ、ちつともあつくない顔をしてる『なんぞ、おしまひのこと……』なつたぢやねえか』としきりに力みかへるうち、こたへられなくなつて『石川五右衛門はあつかつたらうな』

ラヂオスケッチ 藪入り

（6・30）アタゴ子供會

藪入りの日のスケッチです。午前四時から午後の九時まで六景に分れてゐます。半年前から今日の日を指折り數へて待つてゐた小僧さん諸君の愉快な姿がそれからそれへとつゞいて現れます

家庭講座 暑中休暇を前に

京城第二高女敎諭 翁長君代 前10,30

暑中休暇も間近に迫つてまゐりました。御家庭では御子樣方の生活について色々とお考へになつていらつしやいますことゝ存じますが、私は特に女學生をお持ちの御家庭の方に夏休みに對する心構へと云つたやうな事について御話し申し上げてみたいと存じます

京日特選棋譜（13）

五段 小澤了正
先相先（四段） 荒木親吉

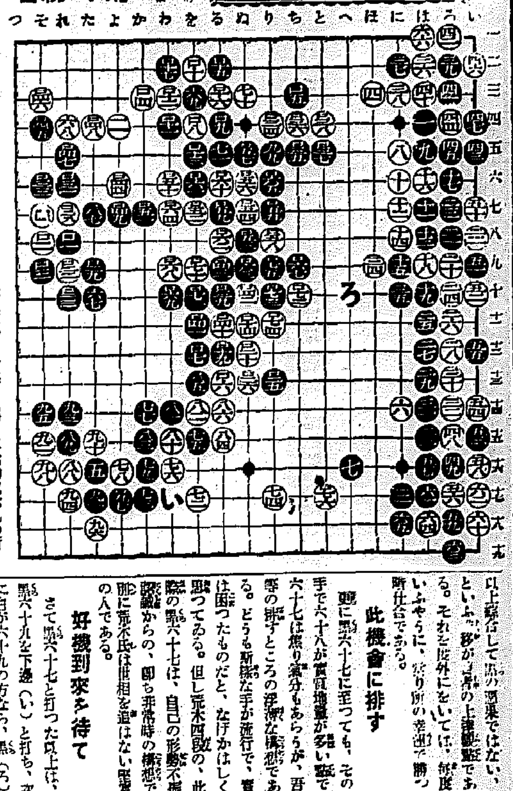

白ロ十八劫取ロ八の所 黒ロ二一劫取六九の所 白ロ二四劫取ロ八の所 黒ロ二七劫取六九の所 白ロ三十ロ八の所 白ロ三三劫粘六九の所 白ロ六六粘ロ五九の所 百七十六手迄白中押勝

勝負討論 覆面道人

早くも敗北

本局の勝負は、早くも右側に現はれた。即ち黒六十五、白六十六と成つて、但し白六十六を六十八なら一層好果だが、それで黒の敗北である。だから黒三十七を四十八手で、なに白六の一子惡化を加へ

讀者の上達點

だと、次に白五十一、黒六十八、と黒に先手が移る。

即ち白八の時は、白が先手であつた。それを黒六十八と、黒が先手で、

以上綜合して黒の敗因ではない、とはいふ。移が吾者の上達點である。それを除外においては、碁度いふやうに、寄り所の幸運で勝つ所仕合である。

此機會に排す

要に黒六十七に至つても、その手で六十八が實質地量が多い點で六十七は焦り氣分もあらうが、吾等の排すところの浮薄な構想である。どうも斯樣な手が流行で、實は困つたものだと、なげかはしく思つてゐる。但し荒木四段の、此際の黒六十七は、自己の形勢不振感覺からの、即ち非常時の構想で聊に荒木氏は世相を追はない堅實の人である。

好機到來を待て

さて黒六十七と打つた以上は、黒六十九を下邊（い）と打ち、次に白が六十九の方なら、黒（ろ）か、或は八十九の點、と自重し好機到到を待つべきであつた。

要するに白七十二、七十四と、白に攻撃の機會を與へ、また黒八十三な、八十三の直ぐ左でない黒の惡手もあつて、黒の敗因となつたのである。即ち白に八十八と巧い手を與へたのが惡かつた。

淋疾 排菌早期療法
淋菌は排菌早期療法に依るが徹底的で治療の目的を達するには最新早期療法を完全に内服以て根本治療法であるゴノラミンは淋菌を殺滅し液の淨化をせしめるものでありますから根治せられる事を確信されたい
三〇錠入 一圓 六〇錠入 一圓八〇 百錠入 二圓八〇
京城府本町三丁目 發賣元 會社 阿部藥房 電本局(2)四八七番
製造元 大阪 ゴノラミン製藥所

幸福健康之鍵 保健釜
玄米、白米 理想飯 榮養料理 各名士大家推奬
總輕合金製 カタログ進呈
名古屋市中區御器所町向田三九 合資會社 日本合金製作所 電話瑞穂二五五一番

カゴメケチヤップ

絶對カブレヌ高級白毛染
醫學博士河野賀一先生 醫學博士岩井勝三郎先生 實驗御證明
カブレまらがね スリーキング
本白毛染は如何に皮膚の弱き者や之迄カブレて非常に難儀し居らるる者と雖も絶對カブレる心配はありません
朝鮮化學研究所 仁川府宮町

星名 中將湯本舗 津村順天堂

皮膚泌尿花柳病
醫學博士 渡邊晉
京城黄金町入口 日本生命裏 診療 十二時迄 午後 マデ及ビ夜間

チューブ入 白毛赤毛染 テート
專賣特許
まぜてぬれば…… 美麗に 心地良く染る…… 至極便利で 重寶な 皆樣待望の…… チューブ入 白毛赤毛染

◇誇るべき特徴◇
① 髮を御染めになる爲めに二日も三日も前から髮を洗つて御用意にならなくても油の附いた其のまゝの御髮で充分美しく染まります
② 藥を煮たり熱湯で溶く樣な古い面倒な危險な操作をしなくても直ちに染まります
③ 御染め終りになるまで御通りが良いので非常に心地良く其の上天然の美しい黒色に染まります
④ ヒゲや生際を御染めになる時も樣に極く少量御使用になつた殘りも永く御貯藏出來後で御使用になれます
⑤ 其の他他品の所有せる特長は勿論筆紙には盡きあらはせない心地の良い特長を澤山備しております
定價 ￥.25 ￥.40 ￥.70 ￥2.00
各藥店にて販賣
見本進呈 本舗宛御申込乞ふ
製造發賣元 合名會社 中北商店 名古屋市東區京町
朝鮮代理店 新井藥房 朝鮮京城府南大門通り

流行歌 戀無情
松坂直美詞 山下五郎曲 唄 一條弘
貴方の居間に 訴へる青春哀歌
B面「秘めた涙」 唄 東山かほる
(一枚一円)
タイヘイレコード

御存じ？ 頭痛にはノーシンを

尼崎汽船出帆

阪神、木浦、群山行 七月五日 六日
阪神代丸 七月六日 七日
正生丸 阪神行 七月八日 九日
百濟丸 阪神行 七月九日 十日
九州丸 阪神行 七月九日 十日
濟州、朝鮮、阪神行
大東丸 七月九日 十日
玉榮丸 七月十二日 十三日
右之通ニ御座候間御乘船御申込ノ上ハ合名會社尼崎汽船部代理店
仁川府港町 高杉商店回漕部 電話一〇三〇番

朝鮮郵船出帆

西鮮航路 合同（朝鮮郵船）
北鮮航路
大連行
上海・青島行
天津行
（以下各船の出帆日・寄港地）

京城府南大門通り五ノ一 朝鮮郵船株式會社 代表電話本局(2)四一九五番
釜山支店 大廳 代表電話長四〇〇三番
元山支店 海岸 代表電話長一〇四〇番
仁川出張所 電話長三五一番
北鮮出張員 淸津府 電話長二八八番
京城代理店 電話本局(2)五一三番
◎日本郵船御申込は郵船に御願致します

大阪商船出帆

大阪商船株式會社 京城支店 電話本局一〇三〇番
國際運輸會社 仁川 釜山 吉田組 商船組
ジャパンツーリストビューロー 案内所

嶋谷汽船出帆

×印ハ伏木行
大連直行（一切門司寄港）
仁川出帆 代理店 日鮮海運株式會社 電話九〇番
日本海丸 天海丸 七月十二日

仁川港出帆豫定

阪神又ハ京濱行
千代丸 七月六日 八日
滿州、鎭南浦、釜山行
大新丸 七月七日 八日
阪神行
壽山丸 七月十四日 十五日
阪神又ハ阪神行
宮崎丸 七月 日 六日
元木丸 七月六日 八日 七日
仁川府本町一丁目 朝日組回漕部 電話長六六二番